ライオンズクラブ国際協会
336-A地区 地区誌

We Serve

7·8·9
No.1

2022年 第119号
令和4年7月1発行

徳島城跡（徳島中央公園）

6月22日成田からバンクーバーを経由しモントリオールに到着。6月23日から２日間のエレクトセミナーを受講し、第104回国際大会において、国際会長が宣誓を行い、蔵本前ガバナーが私の胸のエレクトリボンを取った時、ガバナー就任となりました。

この時の感動を忘れずこれから１年間、336−A地区のために感謝を込めて、全力で頑張ります。

ライオンズクラブ国際協会336-A地区
地区ガバナー　**市村　通夫**

336-A地区　2022～2023年度
ガバナースローガン

感謝を込めてウィサーブ

ガバナーキーワード

不易流行

We Serve

2022～2023 年度
ライオンズクラブ国際協会会長

ブライアン E. シーハン

国際会長テーマ

We Serve
（我々は奉仕する）

国際会長メッセージ

Together We Can
（皆でやればできる）

INDEX

表紙 2　336-A 地区ガバナースローガン
1　国際会長テーマ

■ ガバナー・地区役員挨拶

2　336-A 地区ガバナー 所信
3　336-A 地区ガバナー 運営基本方針
4　336-A 地区副地区ガバナー
5　336-A 地区名誉顧問会
6　336-A 地区キャビネット幹事／会計
7　336-A 地区コーディネーター
10　リジョン・チェアパーソン
13　ゾーン・チェアパーソン
20　チーム・常設委員会

■ 情　報

24　地区年次大会のご案内
25　ライオンズクラブ国際協会 336-A 地区 会議計画表
26　地区ガバナーズ・アワードについて
27　地区ガバナーズ・アワードの種類
28　336-A 地区組織表
30　周年行事予定
31　地区ガバナー公式訪問
32　336-A 地区会員現況
表紙 3　キャビネットスタッフ・編集後記

ライオンズクラブ国際協会は、今年度106年目を迎えます。3年前からコロナ禍で人々の行動や価値観は大きく変化しております。特に人とのコミュニケーション、行動に大きく影響があったと感じております。違う見方をすれば人と接し、心の温かさに触れた時は心が動き、なにげないことにも深く感謝できる世の中になったと言えます。
今の時代だからこそできる奉仕があると思います。

私のスローガン“感謝を込めてウィサーブ”ですが、16年前に胃がんにかかり大変な思いをしましたが、皆様のおかげでこれまでやってこられました。そのお返しに残された人生、ライオンズを通して社会に恩返しするつもりです。

キーワードの“不易流行”は時代にあったことをしないといけない。106年たったライオンズも変えたらいけないもの、変えなければいけないものを見極め、行動する必要があろうかと思います。

ライオンズのこれからの活動運営、展望等に特に今年度シーハン国際会長は大変ライオンズクラブに危機感を感じており、改めてGMAを立ち上げます。

具体的には　　1．新クラブを作るチーム
　　2．新会員をつのるチーム
　　3．会員の満足度を応援するチーム

ライオンズの永遠のテーマは会員増強とLCIFです。最大の目標は“ウィサーブ”であり皆さんご承知のことと思います。私はライオンズ2世で父の遺志を継いでライオンズクラブに入会して現在に至っております。

各単一クラブは会長を中心として新しいことにチャレンジして下さい。1年間改革に努力してみて下さい。必ずクラブの未来は大きく発展することになるでしょう。単一クラブには国際協会、理事会の方針に従うことを前提として自治権があります。現状打破にチャレンジして下さい。そのことが次世代の貢献となるはずです。私も頑張る所存です。宜しくご指導お願いいたします。

“感謝を込めてウィサーブ”

ライオンズクラブ国際協会336-A地区
地区ガバナー　市村　通夫

地区活動基本計画

1 地区GMAの推進

ライオンズのこれからの活動運営、展望等の危機感から改めて、GMAを立ち上げます。

① 新クラブを作るチーム
② 新会員をつのるチーム
③ 会員の満足度を応援するチーム

2 子ども食堂及びフードバンクへの支援

「子ども食堂」は子どもの貧困対策だけではなく、地域の交流拠点の場です。既に子ども食堂への支援を行っているクラブも見受けられますが、今期は336－A地区全クラブが「子ども食堂」への支援を行うことを目標とします。

また、「フードバンク」の支援を行うことにより、「子ども食堂」の支援にも繋がります。

3 LCIFについて（地区目標400、000ドル）

LCIFは会員増強と並ぶライオンズクラブの重要な柱です。今期の地区目標である400、000ドルを達成できるようにクラブメンバー全員のLCIFへの寄付、及びMJF（1、000ドル）寄付者の維持及び増強を目標とします。

また、クラブシェアリングを活用して有意義なアクティビティを行う。

4 アラートチーム活動基本方針

日本アラート委員会が設立され、これを受けて8複合地区でもアラート委員会が設立された。地区でも独立したアラートチームを立ち上げ、最終的には、全クラブにアラートチームを立ち上げ、最終的には、全クラブにアラート委員会が設立されることが望まれます。

5 デジタルチーム（Digital Transformation）活動方針

① 奉仕報告をマイ・ライオンで行うことを習慣づける
② MyLCIを活用する

委員会活動基本方針

1 地区GAT・GMA・会則委員会

グローバル・アクション・チーム（GAT）は、各クラブで会員増強が促進され、インパクトのある奉仕を通じて地域社会でライオンズの知名度が高まり、力強く革新的なリーダーが育成されるよう支援します。

2 MC・地区誌編集委員会

MC（マーケティング・コミュニケーション）の具体策としては、クラブ会報誌・ホームページなどによる、地域のメディア・行政等への情報発信などを積極的に展開していくものとする。これらの施策を各クラブにおいて実施していくことにより、一般の方々にライオンズクラブの認知度をより高めていくことにつながるものと考えます。

地区誌の発行については、7・11・3・6月の4回を計画

3 青少年・LCIF・ライオンズクエスト委員会

①子ども食堂への支援
②フードバンクへの支援
③LCIFについて（地区の目標400、000ドル）
④ライオンズクエストのセミナーやワークショップの開催
⑤LCIF交付金を活用推進
⑥国際平和ポスター参加推進

4 環境保全・保健福祉委員会

環境保全

環境改善、リサイクル、花樹育成の推進、奉仕事業写真コンテストへの参加

保健福祉

献眼協力、献腎協力、臓器提供意思表示カード、献血協力、骨髄バンク、骨髄提供の推進（赤十字血液センターとの協力、献血セミナーの開催）社会福祉の推進・薬物乱用防止活動の推進（研修会の開催等）糖尿病防止活動の推進（研修会の開催等）

5 YCE、国際関係、ライオンズレオ委員会

YCE・国際関係について、前期にリモートでの交流会をしましたバージョンアップ版を計画

ライオンズレオについては、アラートに特化したクラブの設立を目指します。学び合い、アラート対応がしやすい環境をライオンズクラブが整え支援をする。

ライオンズクラブとして、これまでのように災害復興支援をおこなうことは継続するとともに、これからの四国を支える若い人材の育成を支援する。

6 第69回地区年次大会

コロナ禍が過ぎて、全面的に日常が戻り、対面式の例会が開催できることを願い準備。地元鴨島での開催を計画します。

◇ガバナー公式訪問

リジョン単位で行います。

◇ガバナー御礼例会訪問

新会員で新会員が3名以上おられる入会式（例会）にはご希望があればお伺いいたします。

◎地区情報センターの設置

キャビネット事務局運営の経験者からなる地区情報センターを立上げ、鴨島キャビネット事務局と役割分担し各クラブの皆様をサポートすることとします。

・名称：ライオンズクラブ国際協会336－A地区情報センター　　・住所：香川県高松市一宮町1170－29

第一副地区ガバナー 挨拶

第一副地区ガバナー
山﨑　勝彦
（高　知）

第一副地区ガバナー就任にあたり

1、最近のキャビネット構成員の職務

各種団体のトップの仕事の内容が、名誉職から実務家へ変遷している今、ライオンズクラブの各役職の職務内容も同様に成果を伴うようになってきたと思います。ご案内のとおりライオンズクラブの役員任期は1年です。この1年間にその役職を全うすることが、336－A地区全体の活動がスムーズに流れる礎となるのではないかと思慮するところです。

ガバナー職はそのトップとして四国島内137クラブを鳥瞰しながら、飛び回ることとなります。さしずめライオンに羽を取り付けた〝イーグルライオン〟（インド神話のシャルベーシャ）なることだと認識致しております。そうすると第一副地区ガバナーは〝イーグルライオン〟に遅れないよう、絶えずその後方にいて、いついかなるときでも〝イーグルライオン〟を支える必要があると考えております。

2、第一副地区ガバナーとして今期の活動

今期市村キャビネットの活動基本方針は「**感謝を込めてウィサーブ**」

ガバナーキーワードは「**不易流行**」となっております。

今期はコロナ収束を願いつつ、主として会員増強が一番の事業となります。ライオンズクラブは「社会奉仕」を第一義に掲げております。ただし、一人では小さな「社会奉仕」しかできません。たくさんの会員で大きな社会奉仕が出来ることこそがライオンズクラブの会員の醍醐味であると確信いたしております。

各クラブの社会奉仕事業もたくさんの会員が参加すれば盛り上がり、それ以上に各ゾーンや各リジョンのクラブが集まれば、もっともっと大きな社会奉仕が出来、社会に対するインパクトも大きなものとなります。その後の会員個々の満足感・達成感もより大きなものとなり得ます。

そういった意味からも、会員増強はライオンズクラブにとっては大変大切なものであると確信するところです。

3、GMAの活動

今期から正式にグローバル・メンバーシップ・アプローチ（GMA）が取り入れられます。「アプローチ」は「集まってくる」という意味だそうです。是非各クラブにおかれましては、人が集まってくる活動を行ないながら、ライオンズクラブを知って頂き、その活動に賛同していただくことから始めましょう。

そのためにはいきなり入会を勧めるのではなく、手前に支部クラブなどスペシャルクラブなどを通じて、入会までの道を考えていただければ幸いです。

4、「かわせみ」

今期の市村キャビネットのイメージマスコットは、吉野川市の象徴の鳥であります「かわせみ」です。「かわせみ」はその繁殖期にはオスが餌を取ってきてメスに食べさせるそうです。まさしく市村ガバナーの優しさのキャラクター「レディ・ファースト」のこころだと思います。

男性会員はジェントルマンとして、女性会員はレディとして、紳士淑女の社会奉仕団体として1年間頑張りましょう。

第二副地区ガバナー 挨拶

第二副地区ガバナー
石井　淑雄
（坂出白峰）

皆様こんにちは。

4月24日開催されました地区年次大会に於きまして、第二副地区ガバナーに選任頂きました5R－1Z坂出白峰LC所属の石井淑雄でございます。

今期、市村ガバナーのスローガンは「**感謝を込めてウィサーブ**」そしてキーワードは「**不易流行**」であり、誠に時宜を得たスローガンとキーワードであると思います。

この2つのメッセージを胸に刻み、336－A地区発展の合言葉とし活動して参りたく存じます。

更には山崎第一副地区ガバナーのご指導を仰ぎつつ市村ガバナーを全力でお支えして参る所存でございます。

その実を得るべく多くの会合に参加させていただき、沢山の会員様と認識と情報を共有し、楽しく絆を深めて参りたく存じます。

入会して35年、その間MD事務局運営委員長等多くのお役を務めさせていただき沢山の知己を得、ライオンズライフを楽しんでおりましたが、6月5日開催次期クラブ三役オリエンテーションに参加させていただき、日進月歩の激震が走りました。

もっともっとライオンズを深堀りしなければと心を駆り立ててくれました。

私にとりまして誠に意義あるオリエンテーションでありました。

精進して参ります。

皆様方には引き続きご指導ご鞭撻を賜りますよう宜しくお願いを申し上げまして就任のご挨拶といたします。

地区名誉顧問会議長 就任ご挨拶

地区名誉顧問会議長
蔵本　守雄
（高松源平）

『アマビエ頼り』

2021年、バーチャル国際大会がシカゴの国際本部主導で行われ、国際会長に選ばれたばかりのダグ・アレキサンダーに「誓います」と自室のパソコン画面に向かって言うと、私は336－A地区ガバナーとして認証された。こんなはずではなかったのに、である。中国から始まったと言われる、当初のパンデミック感染症ウイルスCovid－19は多くの変異を遂げ、あまりにも多くの死者を出し過ぎた。日本では2020年2月に日本に上陸した後瞬く間に全国に広がり、人々に恐怖を植え付けながらいまだに終焉していない。

2022年のライオンズクラブ、国際大会はカナダのモントリオールで対面とウエブで開催される。現地出席者だけで、次期の第3国際副会長の選挙をするのだ。現時点で、日本出国はワクチン接種3回証明でチェックなしだが、カナダから日本に帰るときはPCR検査が義務付けられている。個人で行動するには窮屈である。役所や政治家が感染症をコンロールしている限り規制に従うしかない。ウイルスは駆逐できないから、一緒に過ごすしかないのに、専門家と称する思考停止集団が裏で誘導しているから事態を複雑にしていて、科学的とは言えない判断をしている、と考える。

思い返してみると、第2副地区ガバナーになって以来不吉な事の連続だ。国際会長予定者が就任前に急死し、2年連続でチョイさんが国際会長に就任することになった。シンガポールの国際大会は幻になったし、ニューデリー国際大会はインドでのコロナ患者が多すぎたため、モントリオールに変わった。ライオンズクラブの例会や活動は大きく制限を受け、風前の灯火だった。大きな投資でワクチンがアメリカとイギリスで開発された、やっと先が見えたかのようで、ライオンズクラブはしたたかに生き残った。恩恵を受けているのは先進国だけで、発展途上国までは行き渡っていない。世界的な人の交流はまだ先だろう。もう一つ厄介なことが2022年2月24日に始まったロシアのウクライナへの侵攻による「プーチンの戦争」である。世界経済や物流を困難に陥れている。世界中が物価高騰に恐れおののいている。気候変動を含め、解決はすっと先のことになりそうだ。はてさてどうなることやら、ラッキーの女神の出現を願うばかりである。

ライオンズクラブ国際協会336－A地区

地区名誉顧問会

元地区ガバナー
地区名誉顧問
橋本　充好
（高知柏）

元地区ガバナー
地区名誉顧問
真鍋　隆
（こんぴら）

元地区ガバナー
地区名誉顧問
川辺　信郎
（徳島城山）

元地区ガバナー
地区名誉顧問
関野　邦夫
（東　予）

元地区ガバナー
地区名誉顧問
高岡　英治
（松山湯築）

元地区ガバナー
地区名誉顧問
酒井　公一
（高知りょうま）

元地区ガバナー
地区名誉顧問
西園寺　純一
（保　内）

元地区ガバナー
地区名誉顧問
山地　章靖
（坂出白峰）

元地区ガバナー
地区名誉顧問
菅　武廣
（松山湯築）

元地区ガバナー
地区名誉顧問
長谷川　憲男
（高知桂）

元地区ガバナー
地区名誉顧問
松前　龍宗
（高松玉藻）

元地区ガバナー
地区名誉顧問
木内　千春
（板　野）

336－A キャビネット幹事

地区キャビネット幹事

後藤田　邦裕（鴨　島）

２０２２～２０２３年度キャビネット幹事を仰せつかっています９Ｒ－２Ｚ鴨島ライオンズクラブ所属の後藤田邦裕です。何かと行き届かない点が多々あろうかと思いますが、一生懸命頑張ってまいりたいと考えています。どうぞ宜しくお願い申しあげます。

鴨島キャビネットの鴨島町は２５０００人の小さな町であり、市村ガバナー、幹事、会計はこの鴨島町出身、地元でキャビネットを成功させたいと知恵を絞っています。

田舎町からの挑戦ですから、交通、宿泊施設、大会会場、等多々問題が蓄積しています。

市村通夫ガバナーのスローガンは「感謝を込めてウィサーブ」そしてキーワードは「不易流行」です。この方針に基づいて鴨島キャビネットを成功に導きたいものです。

私の好きな言葉は「発想の転換」です。既成概念にとらわれず発想し、そして改革する、まだ世の中コロナ禍ですがウィズコロナで明るく、楽しくキャビネット運営ができ、一年間乗り切る事が出来れば幸いです。

楽しくライオンズ奉仕活動を！

市村ガバナーのいつも言っている言葉です。

私の趣味は一番はテニス、二番はバラの育成であり、忙しく満喫しながら毎日を過ごしています。三番目にライオンズ活動が私の趣味となれるように、楽しくキャビネット活動が出来るよう願っています。

鴨島キャビネットにお寄りの時は、私が育成しているつるバラを覗きに来てください。

まだまだ未熟なキャビネット幹事ですが、名誉顧問、キャビネット内局員、そして３３６－Ａ地区のクラブの皆様方のご指導、ご支援を頂きながら積極的にキャビネット幹事職に打ち込みたいと考えています。

最後に各クラブの発展と会員の皆様のご健勝と、ご活躍をお祈りし申し上げます。

336－A キャビネット会計

地区キャビネット会計

阿部　稔（鴨　島）

この度、鴨島キャビネット会計に就任いたしました９Ｒ－２Ｚ鴨島ライオンズクラブ所属の阿部稔と申します。

これからの一年間、市村ガバナーの所信にありますように、ＬＣＩＦ会員拡大、そして子ども食堂の後方支援との補佐ができればと努めていく所存であります。

しかし、近年会員減少が続いており、厳しい状況が続くと予想されますが前向きに、そして市村ガバナーがいつもおっしゃっている「楽しんでやろう」というように、自らも楽しんで進めていきたいと思います。

そして、本年初めて情報センターという部署ができました。そこでは、事務的補佐または、質問等の受け答えを担っていただきます。会計担当といたしましては、厳しい状況下ではありますが、会員の皆様からお預かりした大切な財産を有効に、そして、ガバナーキーワードにあります「不易流行」を信念に、新しく出来ることを取り込み運営していくことが大事であると考えています。

私は、キャビネットでは新人ではありますが、最近特に思うことはキャビネットの皆様と、各クラブ会員のライオンズへの思いに温度差がかなりあるように思っております。その差を少しでも埋めていくことが私の努めであると感じています。

最後に本年一年間市村ガバナー、後藤田幹事と共に、楽しくキャビネット会計を務めてまいりたいと考えております。皆様のご指導ご協力を賜りますようお願い申し上げまして、就任のあいさつとさせていただきます。

元地区ガバナー・地区名誉顧問
地区GMTコーディネーター
地区GMA副リーダー
真鍋　隆（こんぴら）

会員増強（GATとGMA）について

日本では新型コロナ感染者もようやく減少傾向にありますが、地方の経済活動はまだ上向かず、その上、今後更に少子高齢化が進むと予想されています。ライオンズクラブを取り巻く環境も厳しいものがあります。しかし、今こそ単一クラブが強い気持ちを持って真剣に改革に取り組む時です。伝統を尊ぶと共に先人のレガシーを受け継ぎ、未来を見据えてメンバー全員が崇高な精神と誇りを胸に抱き、智恵とアイデアを出し合い、次世代へとつなげましょう。

ライオンズクラブは奉仕をするために存在しますが、効果的に奉仕をするには熱心な会員と優れたリーダーが必要でGAT（グローバル・アクション・チーム）設置の目的であり、第100回シカゴ国際大会後に始まりました。GMTでは質の高い会員増強、GLTは力強いリーダーの育成、そしてGSTはより良い内容の充実した奉仕事業が新たな会員を引きつけることになり、相互に作用し良い影響を及ぼし強固なクラブと成長するはずです。
※ライオンズ必携第59版P198標準クラブ組織図参照

GMA（グローバル・メンバーシップ・アプローチ）は、新クラブ結成により地区の若返りを図る、新会員を加えてクラブの活性化を図る、仲間との親睦と興味深い奉仕ができているか等、会員の満足度を高めてやる気を一新させ、会員増強を全ての地区で進めていくことを目的に今年度より始まりました。すなわち、会員増強に特化した戦略です。A地区でも3つのチームを作り会員の皆様の理解・促進に努めてまいります。

現在は多様性の時代で、色々なクラブがあり、色々な会員がいることを認められています。会員の種別を利用し幅広く入会招請することも必要ではないかと思われます。現会員は気配り、心遣い、思いやりを持ち、心豊かな人が増えれば若い会員も入会し成長するはずです。ライオンズクラブの活動を通して人間磨きができ、多くの出会いがあり財産となることを理解してもらえれば、ライオンズクラブの未来は明るくクラブも発展することでしょう。

単一クラブには国際協会、理事会の方針に従うことを前提に自治権があります。頭を少し柔らかくして現状打破、改革に挑んでください。サクセス・ストーリーが四国中から聞こえてくるに違いありません。それを日本中、更には世界へと広げていきましょう。

GLTコーディネーター
橋本　充好（高知柏）

日本ライオンズクラブは、少子・高齢化という大波を受け、またコロナウイルスという得体のしれない病原体が人々を恐れさせています。

日本にライオンズクラブか発足したのは、1952年終戦間のない時期であり、かすかに光明が見えだしたばかりの頃です。先人たちは、高邁な理想を掲げ経済を発展させ「ウィサーブ」の精神の下、奉仕活動に邁進してまいりました。

時代に合わせた魅力のあるクラブづくりができれば会員が育ちます。飲み会を増やしたり、趣味を広めたりしてください。

また、新入会員の入会は新しい風をクラブに起こします。こわれものです。孤立させないでください。大事にあつかってください。会員が増えればクラブは活性化します。クラブ会長は強いリーダーシップを発揮し、魅力あるクラブづくりと会員を巻き込み奉仕活動を企画・実行してみてください。そうすればおのずと答えは出ます。足並みをそろえ共に奮闘し、会員維持のため頑張りましょう。

GSTコーディネーター

酒井　公一（高知りょうま）

LCIFGSTコーディネーターの抱負

今期、市村キャビネットの元、GSTコーディネーターの重責を拝命致しました。

ここ数年コロナ禍でライオンズ活動が従来の運営が出来ず、各クラブ共に苦慮している所であります。このような中GSTコーディネーターの果たす役割は大きく、少しでもクラブの皆様に寄り添って奉仕活動のお手伝いをさせて頂きたいと考えております。取り分け、今年度はLCIFより交付される、地区及びクラブシェアリングの活用を進めて参りたいと思います。

シェアリング交付金は、地区シェアリング交付金とクラブシェアリング交付金の二種類があります。

クラブシェアリング交付金は会員の皆様が一年間でLCIFに献金した金額がクラブ全体で5000$以上を献金すると、その15%が事業資金の交付金として受け取ることが出来る仕組みです。しかも、15年間さかのぼって蓄積されますから相当額の金額を受け取ることが出来ますので、クラブの周年事業等に是非とも活用して頂きたいと思います。もし、5000$に達していないクラブでも、地区キャビネットとのマッチング事業として交付金を受け取ることが出来ますので、相談をお待ちしております。

ライオンズクラブの運営はLCIF献金を切り離しては考えられません、一人100$献金を達成して5000$献金クラブとなり、シェアリング交付金を大いに活用して頂きたいと思います。

一方、地区シェアリング交付金は、献金額が5000$に達していないクラブの総合計金額の15%が交付金として受け取ることが出来る仕組みです。336—A地区が受け取ることの出来る金額は、数百万円に上っておりますので有効に活用したいものです。

GSTコーディネーターは、GMT・GLT・SCP／FWT各コーディネーター及びリジョン・チェアパーソン、ゾーン・チェアパーソン、クラブ会長、クラブ奉仕委員長と情報交換を密にして、LCIフォワード（奉仕・PR・指導力育成・会員増強）の奉仕フレームに沿った、影響力が大きく意義ある奉仕事業を行えるよう促します。

今期一年、皆様と共に楽しいクラブ活動が出来ますよう、お手伝いをさせて頂きたいと思いますので宜しくお願い申し上げます。

LCIF推進コーディネーター

高岡　英治（松山湯築）

LCIFの新たな幕開け

ライオンズとしての使命と活動に熱心に取り組む会員の皆様に支えられ、336—A地区に於いても、キャンペーン100は目標達成に向かって着実に歩みを進めてまいりました。その厚いご支援に心より感謝申し上げます。

しかしながら、ライオンズの助けを求める声は世界中で益々増えています。LCIF献金は、そういった声にライオンズが応える更なる基礎体力を作る為、一人100ドル献金、MJF献金の協力をお願い申し上げます。

また近年、発生している数々の自然災害の例を挙げるまでもなく、我が国は災害大国であり、加速する温暖化などの影響もあり、豪雨や台風などの災害レベルも益々大規模化の傾向にあります。このような災害に対しても、LCIFは迅速に支援金の交付を行っています。

今期は、市村通夫地区ガバナーの指導の下、LCIFを通じて私たちが一人でも多くの困っている人々に手を差し伸べることが出来るように、会員皆様のご支援ご協力をお願いいたします。

地区GMA 新クラブチーム
SCP・FWTコーディネーター
山本 久美子（徳島藍）

クラブの多様性への取り組み

新型コロナウイルス変異株蔓延が長期化し、「WITH コロナ！」を掲げなければ経済も人と人とのコミュニティーも弱体化してしまうような社会になってしまいました。

そのような中でも私達は、「ライオンズクラブ」という同じ目的を持った大きなコミュニティーの中で「We Serve」出来る事に意義を感じ、今の時代だからこそ市村ガバナーの掲げる「不易流行」を念頭に、その活動の拠点であるクラブに多様性（女性会員の増強、支部作り）を図って行きませんか！

1 クラブ支部の結成

5名から結成できる「支部」は、少人数のグループで、柔軟性を持った独自の奉仕活動や例会を行えるメリットがあり、入会の機会を拡大しやすくします。同じ目的を持った（趣味の仲間、仕事関係、スポーツ団体、ボランティアグループ等）で既に活動しているグループに目を向け、声をかけてクラブ支部として勧誘してみてはどうでしょうか？支部会員は親クラブの正会員として位置づけられるので、会員数が増えることは奉仕活動の強化やクラブがより強固になることにつながると思われます。

近年、高校や大学でもボランティアに関する意識が非常に高くなっています。

キャンパスクラブやレオクラブの設立にも期待をしております。

2 女性会員の増強

地区の女性会員比率は約23％！世界に非常に遅れをとっているジェンダーギャップを336－A地区では汚名返上になるように女性の入会を勧め、クラブに多様性を持たせましょう！

3 ライオンズクラブを知ってもらう、興味を持ってもらう、会員増強への奉仕活動

- ヘアードネーションの募集（小児がんの子供たちへの支援プロジェクト）
- 子供未来古本募金（内閣府子供の貧困支援プロジェクト）

募金は子供食堂等の後方支援に充てられています。

厳しい時代ではありますが、今期市村ガバナーのもと御協力をよろしくお願い致します。

標準クラブ組織図

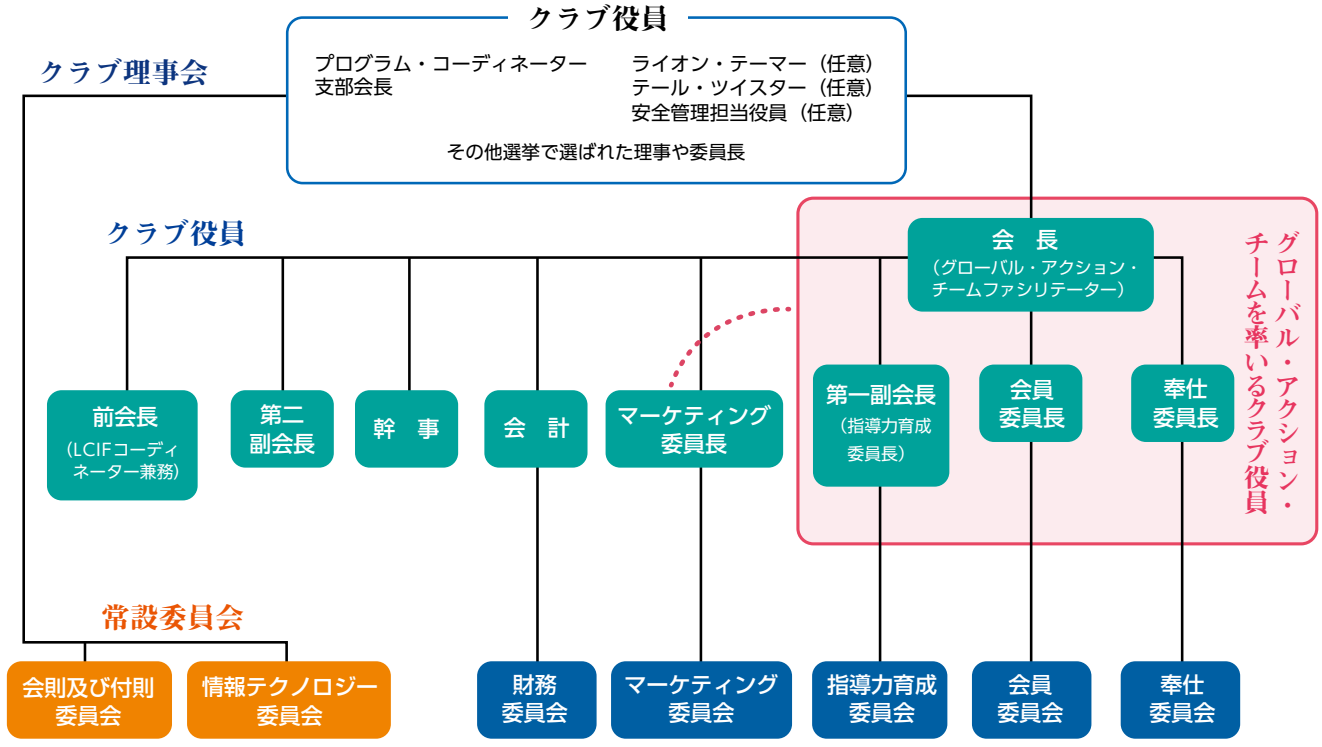

感謝を込めてウィサーブ

Region Chairperson

リジョン・チェアパーソン

1R-RC

森岡　孝

（松山城山）

入会25年を過ぎて、そろそろ終身会員の準備でもと思っていた矢先に次期、予定者にアクシデントがおき、（２００８～２００９）１RC－１ZC以来の大役となりました。長いブランクがあり、ついていけるか不安でいっぱいですが、この１年最後のご奉仕と思って務めさしていただきますので、ご指導のほどよろしくお願いします。

新型コロナウイルス感染拡大の中で、緊急事態宣言、蔓延防止措置は解除されたとはいえ、様々なクラブ活動にも大きな影響を受けました。制約も徐々に緩和されてきつつも予断を許さない状況の１年となりそうですが、そのような中でのリアルな会議や、例会の大切さ、また楽しさを痛切に感じております。会員が顔を合わせて、生の声で語り合って親睦を深めることこそがライオンズクラブ活動の目的の一つでもある『友情、親睦、相互理解の絆によってクラブ間の融和を図る』に繋がる大きな道だと思っております。

リジョン・チェアパーソンの最大の仕事が、市村通夫ガバナーの基本方針を理解して、リジョン内のクラブ会員に伝えることと認識していますので、その役を務めさせていただきます。またもう一つの大きな仕事である会員増強ですが、前任の方々が大変な業績を残していますので、そのプレッシャーに負けないように各クラブ１名純増をめざして頑張りたいと思います。

皆様のご協力をよろしくお願いいたします。

2R-RC

佐伯　晴幸

（今治中央）

この度、２R－RCを拝命しました今治中央ライオンズクラブ所属の、佐伯晴幸です。ライオンズクラブの大先輩に、ライオンズの役職のことは、売り込みもせず逃げもせず、指名されたら受けて全力を尽くすのみ。と教えられていたので、このような大役を受けてしまいましたが、本当に大丈夫なんでしょうか？不安がいっぱいです。

今の世の中、新型コロナは次々と変異し、収まる気配がありません。また、ロシアがウクライナに侵攻して、悲惨な状況になっています。そして、地球温暖化等環境問題もあります。

このような時代に、ライオンズとして何をするべきか？市村ガバナーのキーワード〝不易流行〟とは、時代にあったことをしないといけない。ライオンズも変えたらいけないもの、変えなければいけないものを見極め行動する必要がある、と言うことのようです。私には、このようなむずかしい言葉はでてきませんが、この市村ガバナーの基本方針に沿って、２R各クラブは、新しいことに挑戦してみようではありませんか。そして、楽しいライオンズライフにしましょう。ご指導ご協力をよろしくお願い申し上げます。

3R-RC

埜下　浩孝

（南宇和）

この度、３R－RCの大役を引き受けることとなりました南宇和ライオンズクラブ所属の埜下浩孝です。

この２年余りにわたるコロナ禍によりイベントの中止、縮小などライオンズクラブの活動も思うに任せない状況が続いており、会員のモチベーション低下や退会、クラブ解散の危険性など取りざたされておりますが、地区キャビネットとリジョン内各クラブのパイプ役として、改めてその役割と責任の重さを痛感しております。

また、今期よりアラートチームが独立した委員会になりました。近年激甚化する風水害、近い将来予想される東南海地震など、災害時の対応等の理解を深めたいと思います。

市村地区ガバナーキーワードは「不易流行」です。ライオンズの伝統を踏まえながら、各クラブがよりよく発展できるよう、３人のZCや委員の皆さんと協力し合い、各クラブの現状と課題など情報交換を密にし「クラブの活性化、会員維持増強」に努めたいと思います。

１年間、皆様のご協力をお願いします。

4R-RC

松原　典士

（長　尾）

この度、4R－RCの重責に就かせてことになり、このうえもなく光栄に存じますと共に、その責任の重大さを痛感しています。

私事ですが、長尾ライオンズクラブに入会間もない2006～2007年度にクラブの大先輩、阿部信行RCのアシスタントに就かせていただきましたが、今、考えてみますと全く未知の世界で不安な気持ちが充満しています。

先ずは初心に返り、336－A地区市村通夫ガバナーの片腕となってライオンズクラブ国際協会336－A地区の発展を期し精進いたします。

幸いに人格識見ともに卓越された4R選出の諸先輩はじめ22クラブ役員の皆様、クラブ会員の皆様、クラブ事務局職員の皆様のご協力を得ながら、心を一つにして、RCとして地区ガバナーの方針をリジョン内に伝え運営基本方針など目標の実現に向けて努力したいと存じます。

今期も新型コロナウイルス新規感染者の急増が心配されていますが、この一年間、先ずは4Rのため、336－A地区9－RCの協力を得ながら4R－ZC、地区委員の皆様と力を併せて、一歩ずつ前進して、後世に語れるライオンズクラブを目指しますので、なお一層のご指導、ご鞭撻の程お願い申し上げご挨拶と致します。

何卒宜しくお願い申し上げます。

5R-RC

東條　仁

（こんぴら）

家族の応援とともに

この度5R－RCを務めさせていただくことになりました。大変光栄に感じるとともに、その責任の大きさに身の引き締まる思いでいっぱいです。

私事ですが、家内が他界し早20年が経とうとしています。家内が亡くなった頃に、今は亡き藤田賢慈ライオンよりライオンズクラブの入会を勧めていただきました。クラブの行事や奉仕活動を通して、地域に貢献でき、また多くの仲間との友情を育むことができ充実した生活を送っています。

そして、私には娘が3人います。子どもたちは私がボランティアで出かけたり、夜遅くなったりしても何も言わずいつも応援してくれました。ライオンズクラブがきっかけとなり、海外にも行くこともできました。カナダの国際大会には長女と一緒に。ハワイ、イタリアの国際大会には三女と。そして香港でのオセアルフォーラムには藤田ご夫妻と長女と一緒に行きました。次女家族とはグアムに行きました。ライオンズクラブのおかげで子どもたちと一緒にたくさんの場所へ行くことができ、また、そこで出会う様々な国の人たちと言葉の壁を越え関わることができたことで視野が広がりました。こうしてライオンズクラブを通してたくさんの思い出ができ、家族の絆も深めさせてもらっているように感じます。

コロナ禍で中断されていることが多くありますが、できないと諦めて衰退していかないように、5R－RCとして、5R13クラブの活性化と会員増強の目標を達成できるように皆で考えていきたいと思います。家族の応援とともに、持ち前の元気と明るさを携えて、2人の温かなゾーン・チェアパーソンと頼もしい地区委員の皆様と一緒に元気で楽しい5Rにしていきたいと思います。せっかくいただいた任務を楽しんで取り組みたいと思います。

皆様、一年間よろしくお願いいたします。

6R-RC

寺尾　省三

（四万十）

今だコロナも収まらない状況下、去る5月1日鴨島での地区役員のオリエンテーションを受講し、『いよいよ新年度が始まるんだな』という新たな気持ちになり大役をお請けする覚悟が出来た気が致しております。

ライオンズ歴は37年と永くはなりましたが、その間あまり勉強もしておらず、5年前にZCを経験させて頂きましたもののRCの事は全く予想もしてなく図らずも大役をお請けする事になりました。全く自信もなく不安な船出ではありますが、お請けした以上は精一杯務める所存であります。市村ガバナーのキーワード『不易流行』という言葉に初めて出会いましたが、その意味をかみしめながら1年間精一杯職責を果たしたいと思っておりますので、どうかご指導ご協力の程宜しくお願い申し上げます。

7R-RC

岸　岩男

（高知中央）

我が高知中央ライオンズクラブにRCの要請が来た時に、お話しを頂いて、私自身は年齢的に若い人達に就任していただきたいと考えて一度はお断りもしましたが、後進の者達にライオンズクラブの伝統と格式を引き継ぐ橋渡し役となってもらいたいとの声援を受け、「We Serve」の精神で、皆で協働するための一助になるならばと、お引き受けしました。

しかし、次期リジョンの地区役員は、誰もが高い能力と見識を持ち、安心してそれぞれの部署を任せておける最良の方々に就任していただきましたので、私は意見調整と最終決定を果たしていきたいと考えています。

今、ライオンズクラブを取り巻く環境は、高齢化問題と、特に新型コロナによる会員数の減少により、未曾有の危機を迎えていると言っても過言ではありません。

この状況を打破するには、ライオンズクラブのアクティビティーが、地域住民の目に触れる活動となり、市民に理解される事が重要で、そのような地道な活動をすることが、新入会員を獲得する上で最も重要なキーポイントとなります。

次期市村キャビネットの提案である『こども食堂の支援』を実行する為に、既に運営されている団体と連携して、広く市民の目に触れる活動にしたいと考えており、微力ながら頑張っていきたいと思いますので、関係各位のご理解、ご協力をよろしくお願いいたします。

8R-RC
立道　健司
（徳島城山）

ライオンズクラブ国際協会１０５年、私の徳島城山ライオンズクラブ在籍は、その７分の１です。大役を拝命し、重責と共に奮起の機会を与えて頂き、深く感謝申し上げます。

入会承認以来、キャビネットに近い環境にあった事は「幸運だった」と思います。

入会直後は、武久一郎ガバナー誕生の時期で、私のスポンサーも奮闘しており、私は末端で活躍できたかどうかよく分かりません。

また川辺信郎ガバナー当時、クラブ会長を拝命していた為、日韓と記念誌の部門を統括させて頂き、多くの方に協力頂いたおかげで。多くの学びをさせて頂きました。

さて就任に際し、開発途上国向けのミレニアム開発目標の成功と未達を元に２０１５年以来、持続可能開発目標が浸透しつつあります。諸先輩方が脈々と活動してきた内容でありますが、意識が高まっている今、年齢を問わず、多様な団体とも協調して行くことができると考えます。

市村ガバナーのもと「不易流行」変わる事無く諸先輩方が培ってきたライオニズムを継承しつつ、変えていくべきグローバルゴールを目指した手法やウィズコロナの思想を持ち、次世代も私達も心豊かになりたいと考えます。

時勢柄、持続可能な開発目標の16番目の「平和と公正を全ての人に」も節に望みます。

微力ではございますが、皆様のご支援、ご協力を賜りながら責務を全う出来るよう励んで参ります。よろしくお願い申し上げます。

9R-RC
水野　浩吉
（脇）

平和を願ってウィサーブ

新型コロナ禍にあってクラブ例会や社会奉仕活動に困難を感じている事でしょう。感染の危険性は今も、これからも続くと思われます。ウィズコロナ社会への対応が今後の問題です。

今日まで我々の地域は平和であると思っていましたが、大国同士の主導権争いも遠い他国の出来事ではありません。

我々は今こそ「ライオンズの誓い」を胸に「ＬＩＯＮＳ」のスローガンを高く掲げ、社会奉仕に努力しようではありませんか。

今期９Ｒ－ＲＣに任命されました、地区キャビネットとＲ内クラブのパイプ役として微力ながら活動を致します。

新型コロナウイルスに対し「うつらない・うつさない」を基本に感染防止対策を図りつつ、市村地区ガバナーが提唱されています「楽しいライオンズクラブを」を念頭に努力をする所存です。

会員増強は我々にとって今や永遠の課題です皆様のご友人、知人ご親戚の方々にも今一度お声がけをいただき、年度末には純増一名の達成にご努力をお願いいたします。

市村ガバナーのプロフィール

ライオン歴

2001年　6月21日	鴨島ライオンズクラブ　入会
2006～2007年度	鴨島ライオンズクラブ　会長
2008～2009年度	９Ｒ－３Ｚ－ＺＣ
2011～2012年度	９Ｒ－ＲＣ
2020～2021年度	第二副地区ガバナー
2021～2022年度	第一副地区ガバナー

家族構成

妻　俊枝
母　素子
長男　良介
長女　美奈子

趣味

・ライオンズクラブ
（父の遺志を継ぎ入会：ライオンズ２世）
・愛犬の散歩

「これが私の原点です」

Michio

大阪産業大学を諸事情から中退し３か月半、インドの旅に出ました。その時に撮影した写真です。これが、私の原点です。
（お見合いの写真でもあります。

We Serve

不易流行

Zone Chairperson

ゾーン・チェアパーソン

1R-1ZC

川中　勇

（松山ホスト）

就任のご挨拶

この度、1R－1ZCを務めさせて頂く事になりました。思うにライオンズに入会して、会計、会長、1R地区委員としていろいろな役目をおおせつかって参りました。奉仕精神にのっとって頑張って参りました。少しでもライオンズのためになると思って引き受けました。さて今回のコロナ禍、自分の事業も大変な時期ですが私が少しでもお役に立てればと・・・・

私には子供が三人います。ライオンズ活動で良かったなと思っている事は子供三人にライオンズの奉仕と感謝の心を少しでも分かってもらったと言う事です。私も七三才になり後輩も増えて来ました。お手本となる様ウィサーブの精神でゾーン・チェアパーソンを頑張る所存です。特に心配しているのは若い会員の入会希望者が少ない事です。やはりこのコロナ禍で会員同士の交流が少し減った事に関してコミュニケーション不足を感じています。例会が去年は余り開かれなかった事、飲みニケーションがままならなかった事、例会の短縮等々、私もどうしていいか分かりませんでした。

しかし大好きなライオンズクラブの為に与えられた役目を果たそうと思っています。最後に会員各位様のご協力、ご鞭撻を宜しくお願い致します。

1R-2ZC

田中　孝幸

（松山西）

ZC就任にあたり

今期、1R－2Zのゾーン・チェアパーソンの大役を仰せつかり、その責任の重さを痛感し大変身の引き締まる思いであります。

約3年に及ぶ新型コロナウイルス禍は未だに終息していませんが、世界経済が回復しつつある中、ライオンズクラブの活動も本来の姿になることを期待して微力ではありますが、森岡リジョン・チェアパーソンの指導の下、2Z7クラブの皆様と連携を取りながら、今期のキャビネットの運営に誠心誠意努力をする覚悟であります。

市村地区ガバナーのスローガン「感謝を込めてウィサーブ」とキーワードである「不易流行」を基本に106年のライオンズクラブの歴史の中で変えてはいけないものと、変えなければいけないものを私自身も理解し、時代にあったクラブ運営を各クラブの会長と情報共有しながら見極め、キャビネットと7クラブのパイプ役としてクラブの活性化を目指し活動をしていきたいと思います。

この1年間、ライオンズクラブの発展のため頑張ってまいりますので、皆様のご支援、ご協力をよろしくお願い申し上げます。

1R-3ZC

佐々木 哲広

（松山金亀）

就任のご挨拶

この度、1R－3Zのゾーン・チェアパーソンをお引き受けすることになりました、松山金亀ライオンズクラブ所属の佐々木哲広です。

この数年間コロナ禍での行動制限を受けて、各クラブにおかれては当然のように実施されてきたアクティビティも開催方法や人数の制限ばかりか、開催を自粛せざるを得ないケースもあり、悔しい思いをされた中においても、置かれた状況の中で様々な試行錯誤や努力により、素晴らしいアクティビティを展開されていることに深く敬意を表します。

また活動の主体である例会さえも対面では開催できず、リモートや書面開催となってしまった事も多く、最近入会した会員の定着を阻害する要因ともなっていたかとも思います。

やっと先行きに明るさが見えてきたように思われる今期、この数年蓄積されたパワーを開放していただき、思い切った活動に邁進していただければと思います。微力ながら、精一杯サポートさせていただきたいと思っておりますので、1年間ご支援ご協力のほど宜しくお願い申し上げます。

2R-1ZC
秋山　克幸
（新居浜中央）

就任のご挨拶

この度、２Ｒ－１ＺのＺＣに就任する事になりました新居浜中央ライオンズクラブ所属の秋山克幸です。大変光栄であると共に、責任の重さに身の引き締まる思いです。

私は、入会してから二十二年になり、まだまだ勉強不足ではございますが頑張っていく覚悟です。

近年コロナの影響で、社会経済は厳しいものがあります。心を一つにしていきたい所存です。

市村地区ガバナーのスローガン「感謝を込めてウィサーブ」キーワード「不易流行」のもと、地区ガバナー、リジョン・チェアパーソンからご指導をいただきながら、ゾーン内のクラブとキャビネットを結ぶパイプ役となります。そして、各クラブのご協力を賜り、感謝し、友好と相互理解を促進し、クラブ発展を図りたく思っています。

初心を忘れず、和の心を持ち、微力ではございますが、感謝ウイサーブの精神で一生懸命お努めいたしたく決意新たにしております。

一年間ご支援、ご協力をよろしく心よりお願い申し上げます。

2R-2ZC
井出　幸彦
（今治東）

今期、２Ｒ－２ＺＣを拝命しました今治東ライオンズクラブの井出です。コロナの影響が大きく残る時期ですが、まずは感染防止を基本とし、知恵を出し合いコロナ禍でも可能な奉仕を皆様と共に研究してまいりたいと思います。

今期、アラートチームが独立しましたが、各市町とゾーン単位での協定締結に向けて努力してまいります。また、世界に目を向けるとウクライナ難民が周辺国に多く流入し、難儀を極めています。ウクライナだけではなくもっと規模の大きいシリアやアフガニスタン、ミャンマー等の難民にもできる限りの支援をしていく事が重要です。社会奉仕団体と言われて久しいライオンズクラブですが、それだけだと会員が減少してしまう一方なので、インパクトのある奉仕をしなければなりません。その意味をよく考える一年にしたいと思います。そして会員増強に向けたＧＭＡですが、ＣＡ１／ＣＡ２で２０１８年から行われていたプログラムを今期から世界で取り組む事となりました。これを勉強して取り組んでいきます。

ＬＣＩと車の両輪に例えられるＬＣＩＦですが、理解を促進し危急の難民支援に貢献したいと思います。そうすることが会員満足度に繋がります。ＤＸチーム員も兼任させて頂いておりますが、コロナで一気に浸透したＷｅｂ会議をうまく利用しタイムリーな奉仕を促進することで会員増、満足度増に繋げていきます。どうぞよろしくお願いいたします。

2R-3ZC
佐藤　嘉高
（川之江）

この度３３６－Ａ地区２Ｒ－３ＺのＺＣを仰せつかりました川之江ライオンズクラブの佐藤です。

私のライオンズクラブのスタートは、たまたま宴席で一緒になったクラブメンバー重鎮の方に突然「佐藤君入会おめでとう　乾杯」から始まりました。その後例会訪問をする事になり、１か月後には入会式で「ライオンズの誓い」を朗読しておりました。

川之江ライオンズクラブの諸先輩から「We Serve＝我々は奉仕する」精神を行動の中から学ばせて頂き、入会６年目にはクラブ会長のご指名を頂きました。クラブメンバーそして３Ｚ各クラブのメンバーの皆さんからも心のこもったご指導頂き、多くの仲間と知識を得る事が出来ました。

お世話になった皆さんに少しでも御恩返しが出来たらとの思いを胸に、そして私がライオンとして行動出来る現状をサポートしてくれる全ての皆さんに感謝しながら、今後の奉仕活動に心を込めて参加させて頂きたいと思って居ります。　市村ガバナーのスローガン「感謝を込めて　We Serve」、キーワード「不易流行」を念頭に、鴨島キャビネットと３Ｚ間との連携を図り、年度末には各クラブ１名純増を目標にして行動してまいりたいと思いますので、今後とも皆様のご協力ご指導ご鞭撻をお願い申し上げ、就任の御挨拶とさせて頂きます。

2R-4ZC
越智　吉輝
（東　予）

この度、クラブの推薦を頂き、２Ｒ－４Ｚのゾーン・チェアパーソンという大役を拝命することとなり、その責任の重さに身の引き締まる思いです。

私の所属するゾーン（西条市）は愛媛県東部に位置し、南は西日本最高峰「石鎚山」、北は瀬戸内海に囲まれ、気候は温暖で、豊富な良質な自噴水「うちぬき」に代表される豊かな自然環境に恵まれています。ゾーンに所属する四つのクラブはそれぞれの個性を生かし地域に密着した奉仕活動を行っています。クラブ間の友好と信頼関係を益々強固にし、情報共有の豊かさがクラブの活性化に繋がり、輝きある奉仕活動ができ、地域に必要とされる団体になれるよう会員の皆様と一緒に考え、行動していきたいと思います。

今期、市村ガバナーは「感謝を込めてウィサーブ」を掲げられました。コロナ禍で変わった行動や価値観、コミュニケーションの大切さを実感しています。これからやること、やれること、今だからできる奉仕を皆で考え行動する事が我々ライオンズクラブの使命だと考えます。

どうかこの一年間、御指導、御協力をお願い致しましてご挨拶とさせていただきます。よろしくお願いいたします。

3R-1ZC

正司　弘

（宇　和）

就任のごあいさつ

梅雨入り宣言がなされ鬱陶しい日々が続いています。

さて、この度３Ｒ－１ＺＣを拝命いたしました、宇和ライオンズクラブ所属の正司弘です。会員歴は浅く10年を迎えています。ＺＣという重職を拝命しどのように企画運営していいものか、戸惑いを隠しきれない日々が続いています。単位クラブの10年の活動は微々たるもので幹事、会長、３Ｒ－ＭＣ・ライオンズ情報・大会委員及びクラブＭＣ・地区誌編集委員長を経験した程度で、前任の３Ｒ－１ＺＣの城戸彰様のお膝元にも及ばなく見識の薄さを感じている次第です。

お役に立たないとは存じますが、市村通夫地区ガバナー「感謝を込めてウィサーブ」のスローガンのもと、清流で活動するカワセミの素早さ、美しさ、活動力等を胸に刻み、不易と流行をマッチングさせ一歩々努力してまいります。

時代は、持続可能な地球環境（ＳＤＧｓ）の構築だと認識しています。ＩＴ情報化社会、コロナ禍の経済と生活、サル痘感染の広がり、世界の軍事侵攻問題等々ウィサーブの精神が求められていると思います。

まず、南宇和ライオンズクラブの埜下浩孝ＲＣのご指導の下、各クラブ会員のご協力をいただきながら、ＺＣとしての任務を果たしたいと考えています。会員の皆様、１年間ご指導とご協力をよろしくお願い申し上げます。

3R-2ZC

菊池　英充

（八幡浜みなと）

就任のご挨拶

この度、３Ｒ－２Ｚのゾーン・チェアパーソンに任命していただきました八幡浜みなとライオンズクラブ所属の菊池英充でございます。

昨年度は、ＧＡＴ会則委員会の委員を務めさせていただきましたが、新型コロナウイルスの影響で思うような会員拡大は出来ませんでした。

今年度は、市村通夫地区ガバナースローガン「感謝を込めてウィサーブ」の下、経済とのバランスを考慮した行動に舵を切り、少しずつでも以前のようなアクティビティを賦活させていきたいと考えています。クラブ間の友愛に努めライオンズクラブの魅力向上に努めてまいりたいと思います。

一年間、どうぞよろしくお願い申し上げます。

3R-3ZC

赤松　俊二

（鬼　北）

就任のご挨拶

今年度３Ｒ－３ＺＣの重責を担うことになりました鬼北ライオンズクラブの赤松俊二です。

入会９年目になり、その間にクラブの会長・地区委員を経験して参りました。

この度、このような大役を務めさせて頂くことに不安もありますが、未熟ながらも今一度初心に返り勉強をさせて頂きたいと思っております。

現在３Ｒ－３Ｚは、４クラブが存在します。抱えた問題はそれぞれ違いますが、様々な情報やご意見を提供していただきながら、これからの１年Ｗｅ Ｓｅｒｖｅ（真心こめてウィサーブ）のもと、キャビネットとクラブをつなぐ役目として、コロナ禍の現代社会において何ができるのか、どのように行うのか模索しながら、３Ｒ－３Ｚのクラブ発展の為、微力ながら一生懸命努力していく所存です。

皆様のご支援、ご協力をよろしくお願い申し上げます。

4R-1ZC

二見　尚子

（高松フェニックス）

力合わせてＷｅ Ｓｅｒｖｅ

この度４Ｒ－１Ｚゾーン・チェアパーソンを拝命致しました高松フェニックスライオンズクラブの二見尚子です。私の所属している高松フェニックスライオンズは結成して７年目の若いクラブですが、ＺＣという大役を果たすために、クラブ会員が一致団結しております。

私の個人的なことですが、父親が高松東ライオンズクラブのチャーターメンバーであった関係で、小学生時代からライオンズクラブの行事に参加することがありました。その時の思い出として、ライオンズクラブはエネルギッシュで笑いに満ちた奉仕活動を行っていたように感じました。

時代が変わり、奉仕の形態も変化してきましたが、喜びの中での奉仕活動を大切にしたいと思います。そのためには、画一的なクラブ運営ではなく、クラブや地域の特徴を生かした個性のあるクラブ運営をサポートしていきたいと思います。

また、世界的に会員が減少している状況です。そのため単一のクラブでのアクティビティには、限界があるように感じます。そこで、本来は、単一クラブでの奉仕活動が原則ですが、他クラブやゾーン全体で合同奉仕を企画していきたいと思います。そのためには各クラブとの情報交換や意見の集約が必要となってきます。私はＺＣとしてお手伝いをしていくつもりです。どうぞ皆様のご協力をお願いいたします。

4R-2ZC
三好　東曜
（高松東）

２０２２年度新体制のライオンズクラブ発足、おめでとうございます。本年も明るく元気に朗らかに世界のライオンズクラブ一丸となって奉仕活動に従事していきたいと願っています。

このライオン活動は身を削り与える活動です。ボランティア、ドネーション、教育、を通じて愛を届けて行っているのです。損得を越えたこの慈愛の活動は次元の高いものです。この与える活動は確実に好循環を生み出す事ができます。

小さな蝶の羽ばたきが連鎖して伝わり、地球の反対側で台風になるという事を科学では「バタフライ効果」と言います。元々は一人の発願により始まったこのライオンズの奉仕の輪、ライオンズクラブそのものがこの「バタフライ効果」を実証しているのではないでしょうか。

我々一人一人ができることは小さな努力、行動、言葉、想いの積み重ねです。戦争や飢餓、疾病、不況、天変地異、等々、大きな荒波にはとても抗えないように思えます。

確かに一人が行う小さな活動は大海原に滴る一滴の雨粒の様なものかもしれません。しかし、私達１４０万人の会員が行う奉仕の滴りを合わせると世界最大級のビッグウェーブを作ることができます。我々がライオンズクラブとして活動する意義はまさにそこにあるのではないかと思っています。意識を合わせ、想いを共有し、行動を共にすることのなんと力強いことでしょうか。

今年も力を合わせて好循環を生み出し、世界の燈明となりましょう。共にがんばりましょう！

4R-3ZC
江元　祥晃
（東かがわ）

就任のご挨拶

この度、初めての地区役員である、３Ｚゾーン・チェアパーソンに任命されました東かがわライオンズクラブの江元祥晃です。

様々な活動の中止を余儀なくされた新型コロナの感染状況は、香川県では高止まりの様相から若干減少し始めているものの、今後の状況によって例会の開催や奉仕活動等に大きく影響してきますが、感染予防対策を考慮しながら前向きに取組んでいきたいと存じます。

市村地区ガバナーの活動基本方針であるスローガン「感謝を込めてウィサーブ」とガバナーキーワード「不易流行」に基づき、松原リジョン・チェアパーソンのご指導のもと、５クラブに活動方針をお伝えすると共に、クラブ同士の交流を深め、一番の問題である会員増強等に取組んでいく所存です。

会員の皆様、この一年、ご協力とご支援を頂けますよう、宜しくお願い申し上げます。

4R-4ZC
鏡原　勲男
（高松玉藻）

『雲外蒼天』

「雲外蒼天」この言葉、皆さんご存知でしょうか、もともとの意味「雲の外は青空」が転じて「困難の先には明るい未来がある」、「今はつらいけど、頑張れば報われる」という意味で、物事がうまくいかない、思い通りにならないとき、自分自身に言い聞かせております。

蒼天となれば、「青空」を表しますが、蒼の一字は「緑がかった青緑に近い色」を表すそうです。なんと日本語は難解なのでしょうか。閑話休題

さてこの度４リジョン４ゾーンのゾーン・チェアパーソンを拝命することとなりました。

昨今、各クラブもコロナ禍等の影響で、例会も満足に開催できない中、会員増強どころか、会員減少の憂き目にあっているクラブもあると思います。そこで、ゾーン内で各クラブの良い点を出し合い、会話を進めていき、各クラブが青空になるよう、お役に立てたらと思っております。

最後に「楽しんでやる苦労は、苦痛を癒すものだ」（ウィリアム・シェイクスピア）の言葉のように、楽しんで一年過ごせるようゾーンの皆様、お願いいたします。

5R-1ZC
長尾　克己
（坂出白峰）

ごあいさつ

この度、市村通夫地区ガバナーのもと５Ｒ－１Ｚゾーン・チェアパーソンを仰せつかり、その重責に身の引き締まる思いです。

市村ガバナーの目標・事業を推進するため、東條リジョン・チェアパーソンのご指導のもと、キャビネットとゾーン内７クラブとの橋渡しの役目を務めさせていただきます。

世界的な食糧不足と貧困者の増加、加えて未だ収束しないコロナ禍など、困難な時期ではありますが、各クラブ様には、少しでも未来に希望が持てる素晴らしいアクティビティを実践くださるようお願いいたします。

各クラブの役員様はじめ会員の皆様、これからの一年微力ながらも精一杯お手伝いさせていただきますので、何卒よろしくお願いいたします。

5R-2ZC

高橋　啓二

（観音寺）

就任のご挨拶

この度、5R－2ZCに任命されました高橋啓二でございます。所属する観音寺ライオンズクラブの皆様から推挙されたとはいえ、私のライオン歴はまだまだ浅く力不足のところはあると思いますが、一度決心したからには頑張りたいと思っています。

5月に開催の地区役員オリエンテーションに参加して、地区ガバナーの基本方針の説明を受けました。ガバナーの思いは、3年前からのコロナ禍で人々の行動や価値観が大きく変化しており、そんな中で人と接し心の温かさに触れたときに深く感謝できるものだ。

その意味から、今だからこそ出来る「奉仕」があるのではないか！その思いを「感謝を込めてウィサーブ」のスローガンにしたと。

私は、心優しいガバナーの思いが広く行き渡る「奉仕活動」を目標にして、キャビネットのZCとして各クラブと親密な意見交換をしながら、活動に取り組みたいと考えているが、皆さんのご支援がなければ到底かないません、どうか温かいご支援ご鞭撻を賜りますようお願い申し上げ就任の挨拶といたします。

6R-1ZC

矢野　義尚

（高知柏）

この度、6R－1Zのゾーン・チェアパーソンを務めさせていただくことになりました、高知柏ライオンズクラブ所属の矢野義尚です。

ZCとして役割は、地区ガバナーそしてキャビネットの基本方針や目標・目的を理解し、RCとの連携を取りつつ6R－1Zのゾーン内クラブ会員の皆様に正確に、意思の伝達が出来るかが重要な任務だと考えております。

地区ガバナーそしてキャビネットの意向や志を含めた思いを、6R－1Zのゾーンクラブ内の皆様にどこまで伝達することが出来るか？

私自身に課せられた重要な課題だと認識しております。

また、各クラブの皆様方のご意見もRCを通じて、キャビネットに伝達することも仕事の役割と考えております。

先ず、ゾーン内会員の皆様との協力体制を図り、楽しい事業として受け入れて頂けるように努力していく所存です。

今後とも、6R－1Z各クラブの皆様方のご指導ご協力を、よろしくお願い申し上げます。

6R-2ZC

前田　清次

（中土佐）

就任のご挨拶

今期6R－2ZCに就任することになりました中土佐ライオンズクラブの前田です。

新型コロナウイルスの終息が見えない中、ロシアによるウクライナの軍事侵攻で、世界的に原油の流通が昏迷し、原油価格の高騰、それに伴うガソリン価格の高止まりによる国内での輸送コストの上昇、又ロシア、ウクライナからの穀物、特に小麦の供給不足による食料不足並びに価格の高騰、そして円安による輸入品の高騰等、いま日本国内では、私達が今まで経験したことの無い経済状況になりつつあります。

このような状況下に於いて、ライオンズクラブの維持、発展を確保していかなければなりません。まずはクラブ員の現状維持を第一に掲げ、全ての会員が新規会員の加入に尽力しなければなりません。

都市部、郡部共に厳しい状況ですが、クラブ全体でこの難局を乗り切っていきたいと考えます。

皆様方のご指導ご協力をよろしくお願い致します。

6R-3ZC

山下　章一

（宿　毛）

就任のご挨拶

この度、6R－3ZCを務めさせて頂きます、宿毛ライオンズクラブの山下章一です。お引き受けしたからには微力ではありますが、一生懸命努めて参りますので宜しくお願い致します。

ゾーン・チェアパーソンはキャビネットと各クラブの間のパイプ役という立場でありながら自身が未だに勉強不足であり、その重責に日々緊張しております。

コロナ禍以降、感染拡大防止の為、色々な事業や会議が開催できませんでした。しかし、やっとここにきて基本的な感染防止対策を徹底することにより、前向きに事業の開催が検討され実施されるようになってきたと思います。

幸い、寺尾6RCは同じ3Zの方であります。充分な指導監督を受け3Z5クラブに対しての例会訪問は当然のことながら、様々な事業にも積極的に参加し、クラブの3役さんをはじめ会員の皆方と話をして、意見等を集約し、RC及びキャビネットに連絡、報告していきたいと考えております。

この一年間頑張って参りますので、3Zの皆様方の温かいご指導とご協力をよろしくお願い致します。

7R-1ZC
森本　孝明
（南　国）

就任のご挨拶

今期７Ｒ－１ＺＣに就任いたしました南国ライオンズクラブの森本孝明です。

ライオンズクラブに入会10数年でこのような大役就任となり緊張しております。

昨年度７Ｒ－１Ｚの各ライオンズクラブにおきましても、感染症の関係上、クラブの運営・アクティビティ活動に苦心されていた事と思われます。

私ども南国ライオンズクラブでも、昨季クラブ結成50周年で式典の開催をクラブ内で検討したところ不安視する会員もおりましたが、先輩会員や式典会場にはこのような時期ながらの適切な対応をして頂き、また多くのライオンズクラブ会員様の出席もいただき開催出来たことに感動いたしました。

この一年、７Ｒ－１Ｚの各クラブの運営・交流が少しでも元に戻れるように努力しながら、市村通夫地区ガバナーの「感謝を込めてウィサーブ」スローガンの下、岸岩男ＲＣにご指導をいただき、微力で自分自身も勉強しながらではございますが、各クラブとのパイプ役になれるように努めますので、７Ｒ－１Ｚの皆様のご指導とご協力をよろしくお願いいたします。

7R-2ZC
坂東　伸政
（高知黒潮）

この度７Ｒ－２Ｚのゾーン・チェアパーソンを拝命頂く事になりました、高知黒潮ＬＣ所属の坂東伸政です。

今期も「新型コロナウイルス」の影響を受け、事業等活動にもまだ困難が予想されます。会員減にも歯止めがかからず、各クラブの運営も非常に苦戦をされている事と思います。

しかし、いつまでもこの様な思いを引きずっていても前に進めません。

今期　市村ガバナーの元、地区役員・委員を始めクラブ会長・クラブ役員の皆様が一丸となり、今までの暗雲を吹き飛ばし、新しい風を受け入れる為に、７月のスタートから新会員増強に皆様で力を入れていただきたいと思います。

また７Ｒは岸ＲＣの元、会員増強に最も力を入れ、新会員の皆様と新しく楽しいライオンズライフを楽しめる様に頑張っていきたいと思いますので、皆様のご指導ご鞭撻又、ご協力をお願い致しまして、就任のご挨拶とさせて頂きます。

7R-3ZC
西内　康志
（高知柱）

今年度、７Ｒ－３ＺＣの任命を受け、その重責を担う事になりました。

私の仕事は市村通夫地区ガバナーの運営方針に基づき３ゾーン内各クラブの要望や意見をキャビネットにお伝えすることにあります。

岸７ＲＣのご指導のもと各リジョン、ゾーン・チェアパーソンとも連携しながら、３ゾーンのパイプ役として微力ではありますが精進してまいりたいと思います。

ライオンズクラブのウィサーブの精神を大切にしながら各クラブの情報を共有し、情報共有の豊かさがクラブ活性化に繋がり、輝きある奉仕活動になるよう各クラブとキャビネットの懸け橋となり、皆さんと一緒に考え活動していきたいと思いますので、御指導、御鞭撻を賜りますよう宜しくお願い申し上げます。

8R-1ZC
孫田　勤
（小松島）

このたび８Ｒ－１Ｚのゾーン・チェアパーソンに任命されました。その重責に身が引き締まる思いであります。私どものゾーンには７クラブがあり、それぞれの歴史があり、優れた会員がおられますので、皆様方のご指導を受けつつ、お知恵をお借りしながら今期１年間頑張ってまいります。

昨期はクラブ会長でありました。会長スローガンは「いつも笑顔でＷｅＳｅｒｖｅ」でした。義務感でアクティビティを行うのではなく、楽しく笑顔で活動しましょうという思いから定めたものですが、コロナ禍でのクラブ運営でした。これを言い訳にはできませんが、十分な活動は、できておりません。

今期はＺＣという立場から乾２ＺＣとともに立道８Ｒ－ＲＣをお支えし、市村３３６－Ａ地区ガバナーのスローガン「感謝を込めてウィサーブ」に従いまして、地区を盛り上げたいと思っています。

初心にかえりまして、職務を遂行してまいります。地区役員、地区委員の力を結集しまして、精一杯務めますので今後ともよろしくお願いいたします。

8R-2ZC
乾　崇
（上　板）

就任のご挨拶

この度上板ライオンズクラブ推薦により「8R－2ZC」を務めさせて頂きます乾崇です。

上板ライオンズクラブに入会させて頂いて10年目で、地区役員・委員はまだ先のことと考えていただけに、大役を引き受けることとなり身の引き締まる思いをしております。

これからの1年間は、国際協会、キャビネット、8リジョンの方針に沿って、各クラブの皆様と例会訪問、諮問委員会等を通じて交流を深め、より良いクラブ運営、魅力あるライオンズクラブとなるように取り組む所存でございます。

今年度もコロナ禍の中での難しいクラブ運営・活動になるものと思いますが、ガバナーキーワード「不易流行」をベースとして、各クラブの運営は長い歴史を経て培われた伝統を守りながら、時代の変化に合わせて新しいものを取り入れてクラブの活性化を図り「楽しい例会」「楽しい奉仕活動」となるように努め、会員の維持、そして、自信を持って新規会員の勧誘が出来るような魅力あるライオンズクラブになるよう活動して参ります。

微力ではございますが、この1年間皆様のご協力を頂きながら頑張って参りますのでどうぞよろしくお願い申し上げます。

9R-1ZC
大塚　計次
（藍　住）

就任の挨拶

このたび9R－1Zのゾーンチェアパーソンに就任いたします藍住ライオンズクラブ所属の大塚計次です。このような大役を拝命し、身の引き締まる思いでございます。

新型コロナウイルスによる影響により、各クラブ様にもクラブの活動に困難を極めておることと思います。日々の状況が変化しているなか「感謝をこめてウィサーブ」のガバナースローガンの想いを、ゾーン内の会員様にどのように伝えていくのか。水野浩吉リジョン・チェアパーソンの指導の下、未来のライオンズ活動のために、がんばっていきたいと思っております。

この一年、皆さまのご協力・ご支援をよろしくお願い致します。

9R-2ZC
藤原　茂芳
（阿　波）

就任のご挨拶

この度9R－2Zのゾーン・チェアパーソンに就任することになりました、阿波ライオンズクラブの藤原茂芳と申します。

私のライオン歴はまだ8年ほどであり、これまで幹事や会長としてクラブ運営に関わって参りましたが、今回のZC就任は、これまでの中で最大の重圧を感じております。

ここ数年は、コロナ禍によりクラブの運営やアクティビティ実施と共にクラブ同士の交流の機会も減っておりましたが、今年度はかなり回復できるのではないかと思いますし、特に、今年度キャビネットとなる鴨島ライオンズクラブは、阿波ライオンズクラブのスポンサークラブであり、これまでのご指導に報いる意味でもゾーン・チェアパーソンとしての活動を通じて、ゾーンの活性化の一助となるよう力を尽くしてまいりたいと思います。

皆様の寛容で力強いご協力を、よろしくお願い申し上げます。

アラートチームリーダー
高岡　英治（松山湯築）

実動できるアラートチーム

長引くコロナ禍の中、久々のモントリオール国際大会に於いて、市村通夫地区ガバナーは就任され、様々な困難を乗り越えての船出となりました。

多発する自然災害に於いて、我々ライオンズは、「いざ・・・」の時に、「何をするのか・・?」、「何をすべきか・・?」

このような災害に対し、支援・受援体制を図るべく、日本ライオンズ・アラート委員会が設立されました。これを受けて8複合地区でもアラート委員会が設立され、複合地区より委員・班長、地区より副班長が日本ライオンズ・アラート委員会へ出向されています。地区でも独立したアラートチームを立ち上げ、最終的には、全クラブにアラート委員会が設立されることが望まれます。

「いつ・どこで・どんな災害が・どれほどの規模で」起こるか分からない自然災害に対して、我々ライオンズクラブはどう向き合うべきなのか、どうすればその組織力を最大限に活かした支援が可能となるのか・・を考えた時、ライオンズならではの活動を実施すべく「336−A地区アラートチーム」を構築し、活動模範を制定してまいります。

そして、地区ガバナーとアラートチームが中心となって、日本ライオンズ・アラート委員会・複合地区アラート委員会とも密な連携を図り、速やかに被災地への支援ができる体制を整え、適切な指揮を執れるように努めてまいります。

デジタル（DX）チームリーダー
長尾　和彦（高松源平）

地区GMAクラブ満足度チームリーダー・地区デジタルチームリーダーとして

2022−2023年度のキャビネットで地区GMAクラブ満足度チームリーダー又、地区デジタルチームリーダーと言う役を仰せつかりました、高松源平ライオンズクラブの長尾和彦と申します。

デジタルチームの役割として、各クラブが奉仕報告をマイ・ライオンで行うことを習慣にするためにサポート体制を確立していきたいと思います。

奉仕の予定もマイ・ライオンにUPしクラブの奉仕を他のクラブに宣伝したり、また結果を報告し、どんな人にどれほどの影響があったか分析できるようにしていきます。そのようにすることにより、多くの方が、皆さんの奉仕の様子を見て励まされていきます。そして、GSTコーディネーター、RC、ZCがこのマイ・ライオンから地区の奉仕の様子を見ることが出来ます。

又、MyLCIを活用することも推奨していきたいと思います。まずクラブ情報、会員情報の日本語を整えていただきたいと思っています。今後キャビネットでもMyLCIの情報を中心にして使用していきます。例えば、クラブ単位の役員一覧等々を印刷したときMyLCIに日本語入力されていないクラブだけアルファベットで出力されてしまいます。まずは今期と次期のクラブの役員、又クラブに所属している地区役員の日本語情報を登録して頂ければ助かります。そうすると、クラブでも活用しやすくなります

またGMA会員満足度についても研究してまいります。研究成果をゾーン・チェアパーソンと力を合わせて各クラブに情報提供できるようにしてまいります。そのようにして皆様がライオンズクラブから歓びが得られるように頑張ってまいります。皆様のご協力を宜しくお願い致します。

GAT・GMA・会則委員会
委員長
一宮　昭夫（北　島）

次世代への持続可能なクラブづくり

「WITHコロナ時代」を迎え世界は新たなフェーズに切り替わろうとしています。対面でのコミュニケーションも徐々に戻りつつある中、ライオンズクラブも今までの既存の在り方から少し視点を変えてみて、新しい事にチャレンジしてみる良い時期に来ているのではないでしょうか。

グローバルアクションチーム（GAT）・グローバルメンバーシップアプローチ（GMA）では会員増強の推進を進めてまいりますが、各クラブが独自のやり方で女性や若い世代の会員獲得を進めていただきたいと思います。人は誰かのため、何かのために役に立てたと思った時に幸せを感じるといいます。私たちライオンは幾度となくその幸福感を味わってきました。

会員以外で世の中には大小にかかわらず社会に何か貢献したいと思う人々も多いと思います。私たちは同じ志を持つ方々に気軽に入会してもらう為、ボランティア活動に特化した『クラブ支部』作りにも光を当ててみてはどうでしょうか。これはライオンズクラブ全体の裾野を広げ、素晴らしいリーダーを発掘し5年、10年後の持続可能なライオンズクラブを見据えて種を蒔いて行きたいと思います。

微力ではございますが、一年間全力で取り組んでまいりますので皆様のご理解、ご協力よろしくお願い申し上げます。

MC・地区誌編集委員会
委員長
赤星　朝彦（神　山）

MC（マーケティング・コミュニケーション）については、ライオンズクラブと地域社会との相互の情報提供即ち、双方向のコミュニケーションを図ることが重要と考えます。

各クラブにおける会報誌の発行、ホームページ、ソーシャルメディア（フェイスブック・ユーチューブ等）による、ライオンズクラブの諸施策などの情報提供を積極的に実施し、地域社会への広報・広聴活動をより進めていくこととします。

地区誌の発行については、年4回（七月・十一月・三月・六月）の予定で発行し、タイトルは「しこく」とします。また表紙のデザインは、四国四県各地の「お城」を題材として掲載いたします。記事の内容については、ガバナーの基本方針に沿ったキャビネットの動向などまた、各クラブにおけるアクティビティを紹介していくこととしますので、クラブからの積極的な情報提供をよろしくお願いいたします。

吉野川市の鳥　カワセミをモチーフにしました！
カワセミは、きれいな水辺に棲（す）む鳥であり、市の名称の由来でもある吉野川の清流を象徴する鳥です。

青少年・LCIF・ライオンズクエスト委員会
委員長
山畠　まゆみ（徳島藍）

市村ガバナーの今期最重点アクティビティは「子ども食堂」への支援です。現在の「子ども食堂」は、ただ単に子どもに安価に食事を提供するだけでなく、大人やお年寄り、様々な年代の方が利用することにより、子育ての悩みや不安などを相談できるコミュニケーションの場所として大切な役割を担っています。支援の方法は様々ですが、子どもたちの笑顔のために地区全クラブの支援をお願い致します。

また、元来フードロスから生まれた「フードバンク」ですが、現在では環境面だけでなく、多くの生活困窮者のために様々な活動が行われています。企業などから提供された食品や日用品は一人親家庭や多くの「子ども食堂」へも提供され、青少年の育成にも幅広く利用されています。「フードバンク」では単なる寄付だけでなく、食品の袋詰めなどを手伝ってくれるボランティアの参加も歓迎されます。是非、皆様のご協力をお願い致します。

LCIFについては戦闘の長期化が懸念されるウクライナやシリア、アフガニスタンの紛争などにより人道支援や食料支援など、LCIFによる支援がこれまで以上に求められています。今期も前期同様、またはそれ以上のご協力をお願い致します。

ライオンズクエストについては、コロナが収束しつつある中、クラブ主催のワークショップやセミナーの開催の促進をお願い致します。

今年の平和ポスターのテーマは「思いやりのあるリーダーになろう」です。応募の勧奨をお願いするとともに、応募要項のご確認・周知をお願い致します。

子どもたちが夢や希望を失うことのないように、私たちが今できることを仲間と共に始めましょう！

各クラブ各位の皆様からの積極的なご協力をお願い致します。

環境保全・保健福祉委員会
委員長
豊岡　隆司（徳島城山）

継続の重要性

当委員会には多種の奉仕活動があります。

今まで数多くの諸先輩方が続けてこられた奉仕活動は、継続事業とし続けて行きたいと考えています。

その奉仕活動を行うにおいて、他団体、及び学生や企業との連携を図り事業の拡大化を図って頂き、また可能であればマスコミにも周知してもらえれば、ライオンズクラブの認知度を高めることに繋がるのではないでしょうか。

環境保全

SDGsが全世界で推進されている中において、今年日本は15位から19位へと順位を下げています。その中の17項目において「海の豊かさを守ろう」及び「陸の豊かさも守ろう」は最低評価でした。そうした中で海岸、河川、公園等の清掃強化をお願いします。

献血

若者の献血が減少しています。コロナ禍の中チラシの手渡しもむずかしいなかですが、赤十字献血センター等のネットワークを使い献血の重要性を伝え、推進していきましょう。

写真コンテスト

今期当委員会に属する奉仕活動においての写真を募集し、336－A地区内においてアワードの対象とします。活動内容だけでなく、写真としての出来栄えも審査の対象とします。募集方法、及び審査方法は追って通知させてもらいます。

「WE　SERVE　我々は奉仕する」のもとライオンズクラブ活性化の為宜しくお願いします。

We Serve

YCE・国際関係・ライオンズレオ委員会
委員長
川田　博文（高松葵）

この度、YCE・国際関係・ライオンズレオ委員会委員長を務めさせて頂くことになりました。微力ながら誠心誠意頑張る所存ですので、何卒よろしくお願いします。

YCEの事業は、世界の人々の間に相互理解を培い発展させると言うライオニズムの第一の目的を推進するため、国際理事会が1962年に青少年交換プログラムの設立を承認しました。そのプログラムの目的は、

①ライオニズムを通じて、国際理解と親善を促進する。

②異なる文化背景を持つ家族や地域社会の生活を体験させる。

③他の国の人と接する機会を青少年に与える

等の考え方でありますが、今の世界的コロナ禍の現状どこまで実行できるかは未定であります。出来るだけ新しい情報を早くお伝えします。

その中で今期はYCE・国際関係に於きましては、10月後半にアラートチームとの協力で四国在住の外国人の方を含めて、非常時をテーマにしたキャンプを計画します。またライオンズレオにもアラートに特化した組織作りをパッケージ化し非常時に強い地域作りをクラブと共に盛り立てていければと、クラブ員の御理解とご協力をお願い申し上げます。

デジタル（DX）チーム			
リーダー	長尾　和彦		高松源平
1R・2R・3R	4R・5R	6R・7R	8R・9R
井出　幸彦	十川　剛	泉　清博	茶谷　拓至
今治東	三豊	高知中央	徳島すだち

アラートチーム								
リーダー	高岡　英治					松山湯築		
副リーダー	出射　隆文					高松フェニックス		
1R	2R	3R	4R	5R	6R	7R	8R	9R
渡邉　秀揮	織田　秀樹	寺尾　幸記	田中　元	宮下　剛	藤戸　啓朗	橋本　孝志	圃山　登	橋本　嘉胤
松山西	東予	大洲	高松空港	三豊	須崎	高知よさこい	小松島	藍住

青少年・LCIF・ライオンズクエスト 委員会								
委員長			山畠　まゆみ			徳島藍		
1R	2R	3R	4R	5R	6R	7R	8R	9R
開　忠和	高橋康壽	野本修二朗	鴨井俊徳	氏家寿士	山岡和也	山本宗一	中村秀美	林　正二
松山南	西条石鎚	八幡浜	三木さぬき	善通寺	須崎	高知よさこい	徳島吉野川	鳴門

MC・地区誌編集 委員会								
委員長			赤星　朝彦			神山		
1R	2R	3R	4R	5R	6R	7R	8R	9R
佐伯康司	三好正俊	末光勝幸	藪脇博之	香川　均	乾　哲郎	和田信介	日浅哲仁	元木章生
松前	川之江中央	伊方	小豆島	綾歌郡	四万十	高知中央	土成	阿波池田

GAT・GMA・会則 委員会								
委員長			一宮　昭夫			北　島		
1R	2R	3R	4R	5R	6R	7R	8R	9R
山本宗宏	梶原俊二	板倉定夫	美馬克行	大河内孝	畠中耕一	岡村敬造	唐住利明	此松秀勝
松山中央	今治	伊予吉田	高松	観音寺	高知	高知りょうま	阿南	徳島眉山

YCE・国際関係・ライオンズレオ 委員会								
委員長			川田　博文			高松葵		
副委員長			馬場　信一			高知南		
1R	2R	3R	4R	5R	6R	7R	8R	9R
若江　進	伊藤嘉秀	朝井秀幸	松本安典	吉田幸男	近藤御風	大塚　丈	中川政彦	石井哲夫
松山城東	新居浜	三瓶	八栗	多度津	佐川越知	高知鷹城	徳島南	北島

環境保全・保健福祉 委員会								
委員長			豊岡　隆司			徳島城山		
1R	2R	3R	4R	5R	6R	7R	8R	9R
大野八重子	菅　桂二	石田靖也	赤瀬直温	砂本　健	池　美季	山本隆心	齋藤　徹	山添純二
松山東	伊予小松	内子	高松屋島	丸亀京極	高知	高知鏡川	石井	鴨島

第69回 336-A地区年次大会のご案内

徳島大会

■と　き／2023年4月22日（土）・23日（日）
■ところ／吉野川市民プラザ

大会スローガン

「まけまけいっぱいのおもてなし 阿波の真心！ We Serve!」

第69回 地区年次大会
大会委員長
増富　義明
（鴨　島）

この度、第69回地区年次大会 大会委員長を務めさせていただきます、鴨島ライオンズクラブ所属の増富義明と申します。これから1年間どうぞよろしくお願いいたします。

前年度におきましては、コロナ禍の中、高松キャビネットの皆様は大会準備がとても大変だったかと思いますが、素晴らしい地区年次大会が開催され、この勢いで来年も引き続き有意義な地区年次大会が開催できるよう準備にいそしんでおります。

開催場所は県中央部の吉野川市での開催となります。大変小さな街での開催となりますが、精一杯のおもてなしと、手作り感あふれる、こじんまりした大会を目指していきたいと思います。

大会スローガンは、「まけまけいっぱいのおもてなし　阿波の真心！We Serve！」です。

徳島の方言、阿波弁で「まけまけいっぱい」とは「こぼれそうなほどいっぱい」という意味です。「こぼれそうなほどたくさんのおもてなしをご用意しておりますので、徳島でゆっくりしていってください」という意味を込めています。一人でも多くの会員の皆様にお越しいただけるよう、関係者一同心よりお待ちしております。

最後に、来年4月吉野川市でお会いできることを楽しみにしています。どうぞよろしくお願いいたします。

●大会事務局長
井内　高志（鴨　島）

●大会事務局会計
原田　和典（鴨　島）

●副委員長
寺田　正博（徳　島）・圃山　登（小松島）・村田　浩司（阿　南）・中川　政彦（徳島南）・喜田　和彦（阿波勝浦）・門田　隆（徳島マリンピア）・三居　誠（徳島すだち）・関　勝美（徳島中央）・齋藤　徹（石　井）・平松　義孝（徳島城山）・津川　旭（上　板）・島出恵美子（徳島吉野川）・高岡　卓史（土　成）・米田　剛（徳島やまもも）・永尾　勝彦（徳島眉山）・友枝　幹雄（鳴　門）・矢野　藍秀（藍　住）・武市　賢二（板　野）・山本菊太郎（鳴門西）・岸本　直樹（北　島）・大岡清次郎（阿波池田）・小田　一夫（脇　町）・井内　高志（鴨　島）・西渕　正和（阿　波）・岩丸　正史（神　山）・徳永　和子（徳島藍）

ライオンズクラブ国際協会336-A地区　会議計画表

2022～2023年度 地区会議等実施計画

会議名称	開催日				場　所	
地区名誉顧問会議	第1回	2022年　7月　9日		土	鴨島町	セントラルホテル鴨島
	第2回	2022年 11月　5日		土	鴨島町	セントラルホテル鴨島
	第3回	2023年　2月　4日		土	高知県	
	第4回	2023年　5月 20日		土	鴨島町	セントラルホテル鴨島
地区キャビネット会議	第1回	2022年　7月 10日		日	鴨島町	セントラルホテル鴨島
	第2回	2022年 11月　6日		日	鴨島町	セントラルホテル鴨島
	第3回	2023年　2月　5日		日	高知県	
	第4回	2023年　5月 21日		日	鴨島町	セントラルホテル鴨島
地区特別資金積立金 会計管理委員会	第1回	2022年 11月　5日		土	鴨島町	セントラルホテル鴨島
地区緊急援助引立金委員会	第1回	2022年 11月　6日		日	鴨島町	セントラルホテル鴨島
地区委員会	第1回	2022年	7～9月		・地区コーディネーター又は地区委員長が主宰し、会議の議長となる ・地区委員長・地区委員で構成する、必要に応じ地区コーディネータを招く ・その他の参加については目的に応じて招待する ・第4回は引継ぎ会を兼ねることが出来る	
	第2回		11～12月			
	第3回	2023年	2～3月			
	第4回		5～6月			
リジョン会議	第1回	2022年	7～9月		・RCが主宰し、会議の議長となる ・RC、ZCで構成し、 可能であれば 地区コーディネーターを招く ・地区GAT・GMA委員、その他の参加については目的に応じて招待する ・第4回は引継ぎ会を兼ねることが出来る	
	第2回		11～12月			
	第3回	2023年	2～3月			
	第4回		5～6月			
ガバナー諮問委員会 （ゾーン会議）	議長はゾーン・チェアパーソンが務め、ゾーン内のすべてのクラブ会長、クラブ第一副会長、クラブ幹事が参加します					
	第1回	2022年	7～9月		奉仕及び、会員満足度を焦点に会議を行う GAT・GMA地区委員、LCIF地区委員（可能であれば地区GSTコーディネーターや会員満足度チームリーダー、地区LCIFコーディネーター）によるプレゼンテーションを企画し、クラブ会長・副会長・幹事に加えクラブ奉仕委員長、クラブLCIFコーディネーターを招く	
	第2回		11～12月		会員増強を焦点に会議を行う GAT・GMA地区委員（可能であれば地区GMTコーディネーターや地区SCP・FWTコーディネーター）によるプレゼンテーションを企画し、クラブ会長・副会長・幹事に加えクラブ会員委員長を招く	
	第3回	2023年	2～3月		指導力育成を焦点に会議を行う GAT・GMA地区委員（可能であれば地区GLTコーディネーター）によるプレゼンテーションを企画し、クラブ会長・副会長・幹事を招く	
	第4回		5～6月		（任意）将来を焦点に次期クラブ役員を招待することもできる アワード授与式など楽しいイベントを企画し行いうことができる	
キャビネット引継会	2023年 4月～6月				各役職に応じてよいタイミングで行う	
第69回地区年次大会	2023年 4月23日				日本フネン市民プラザ（吉野川市民プラザ）	

※日程は、他の行事の開催で変更することがあります。

2022年～2023年度
ガバナーズ・アワードについて

1 選考の方法

市村通夫ガバナーのガバナースローガンは「感謝を込めてWe Serve」です。前年度はコロナ禍で恋しいライオンズの活動が十分できませんでした。今年度も先が見通せない状況が続きそうです。しかし、今このような時だからこそ「クラブの在り方を考えるチャンス」ととらえ、時代に合ったクラブ運営や奉仕活動をしていきたいものです。

アワードの選考はRC・ZC、地区委員長・地区委員の方々が主役です。最終的にはキャビネット選考委員会で調整し決定しますが、それぞれのクラブの思いや地域事情などを鑑みた様々な活動は、それぞれの選考主管が一番よく分かっていると思います。

ガバナーズ・アワードが皆さまの活動の励みとなり、クラブの発展に役立つようにしたいと考えております。

2 アワードの種類

27頁参照

3 表彰の方法

A 年次大会における表彰

2022年2月1日～2023年1月31日を対象とします。
（2021年2月1日～6月30日は前年度対象分）

B 後期分の引継ぎ

2023年2月1日～6月30日までの申請は、次期キャビネットに申し送ります。

4 申請について

各クラブは2022年2月1日～2023年1月31日の対象期間内に実施された項目を申請書に記入し、参考資料を添えて、所属のRC、ZC、地区委員及び鴨島キャビネットに提出してください。

2022～2023年度　アワード選考会ルール及び日程

2023年2月1日（水） クラブの提出期限	クラブは、期日までにRC・ZC・地区委員・高松キャビネットに提出する。 （地区公式サイトにてアップロードする）
2月15日（水） リジョン内集計、協議、委員会提出期限	1）各RCはZC・地区委員を招集しリジョン会議を開く。 RC・ZC・地区委員は主管するアワードについて、リジョン内の集計を行う。 2）地区委員会主管のアワードは、各地区委員が主導して説明、協議する。 各Rの地区委員は、地区委員長に対し報告する。 3）RC主管のアワードはRCが主導して協議し、キャビネットに報告する。
2月24日（金） 地区委員会決定、キャビネット報告期限	各地区委員長が地区内の９人の委員を招集し、主管の地区委員会別にアワードを決定する。（担当副幹事を出席させるも可） ※委員長は結果をキャビネット及び、RC・及びZCに（最終選考会までに）報告する。
3月4日（土） キャビネット最終選考会	鴨島キャビネットにて最終選考会（下記メンバー） ・3役（ガバナー・幹事・会計）　3名 ・RC　9名 ・常任委員長　5名 ・副幹事　8名 計　25名

（注）上記アワードの対象となる2022年2月～6月分は、高松キャビネットから引き継いで、2023年2月～6月分は、次期キャビネットへ引き継いでいきます。

地区ガバナーズ・アワードの種類（2022－2023年度）

対象期間：2022年2月1日～2023年1月31日

（A）クラブ表彰

	種　類	授与基準	アワード	選考主管
1	ガバナー特別賞	全てのアクティビティにおいて優秀とされるクラブ	特別賞	キャビネット
2	新規アクティビティ賞	新しい奉仕事業に取り組み、アイディア等で成功したクラブ	優秀賞	
3	事業資金獲得賞	アクティビティ資金捻出にあたり、優れた企画をし実践しているクラブ	金・銀・銅	
4	エクステンション賞・支部賞	・結成に至る経緯・経過・結果等を対象とする ・クラブ支部結成最多クラブ ・クラブ支部結成エクステンションに卓越した成果を上げたクラブ		
5	グッドスタンディング賞	グッドスタンディング賞授与基準による優秀なクラブ		
6	特別クラブ功労賞	周年行事を始め、各賞に該当しないが貢献が特に著しいクラブ	相当数	
7	100%クラブ幹事賞	任期中目立った業績を残し、国際本部より送付されたクラブ優秀賞を受賞したクラブ幹事を表彰する。ガバナーによってのみ授与される。		
8	地区奉仕活動特別賞	1）子ども食堂への支援に優れた活動を行ったクラブ（子ども食堂の立ち上げや支援金・食材・備品等の寄付） 2）フードバンクへの支援に優れた活動を行ったクラブ（支援金・食材・備品等の寄付をおこなったボランティアスタッフ）	金・銀・銅	
9	会員増強賞	純増2名以上・女性会員（比率30%台）・家族会員増強賞	金・銀・銅	GAT・会則委員会
10	公式行事出席優秀賞	ガバナー公式訪問・諮問委員会・クラブ委員長スクール等出席優秀クラブ		
11	アクティビティ特別賞	家族会員のアクティビティ参加。人員、相当内容、結果により評価		
12	CQI（クラブ活性化）賞	クラブ活性化のイノベーション（革新）行動計画を立案し、実践したクラブ		
13	クラブ会報優秀賞	クラブ会報誌評価による	金・銀・銅	MC・地区誌・大会参加委員会
14	ライオンズ情報・マスコミ報道優秀賞	・ホームページ・フェイスブック等の活用や、物資の寄贈などでライオンズクラブを地域社会に大きくアピールしたクラブ ・アクティビティをマスコミに取り上げられ、回数や内容の優れたクラブ		
15	大会参加特別賞	国際大会、OSEALフォーラム、複合・準地区年次大会に積極的に参加したクラブ	特別賞	
16	健全育成功労賞	・青少年に夢と希望を与える機会を提供したクラブ ・青少年に奉仕の機会を提供したクラブ	優秀賞	青少年・LCIF・ライオンズクエスト委員会
17	ありがとうはがき賞	ありがとうはがきの主旨を実践した		
18	平和ポスター賞	平和ポスターコンテストによる	優秀賞	
19	MJF賞	年間のべ3名以上、又は3口以上	金・銀・銅	
20	LCIF賞	LCIFに貢献の著しいクラブ		
21	ライオンズクエスト賞	・クラブ主催のワークショップ、もしくはセミナーを開催した ・ワークショップに教員を2名以上支援した ・ワークショップに参加、ライオンズクエストに寄付をしたクラブ ・ライオンズクエストの普及活動に貢献した		
22	FWT賞	支部結成・ヘアードネーション（小児がん対策）・こどもみらい古本募金	金・銀・銅	SCP・FWT
23	環境保全賞	・環境保全に著しい功労があった　・花壇の整備・植樹 ・海岸、河川敷等主にプラスチックゴミ等除去活動を行ったクラブ 上記活動に対する写真コンテスト	優秀賞・努力賞	環境保全・保健福祉委員会
24	リサイクル賞	古切手・書き損じはがき・眼鏡・ペットボトルキャップの回収		
25	保健福祉賞	・献血協力部門 ・献眼協力部門 ・献腎協力・臓器提供部門 ・骨髄バンクドナー登録・骨髄提供・ドナー休暇制度部門		
26	糖尿病啓発賞	糖尿病啓発活動	優秀賞・貢献賞	
27	社会福祉賞	社会福祉施設等への功労		
28	薬物乱用防止活動賞	教育現場への啓発活動		
29	アラート賞	1）災害対策部門 2）救援対策部門 3）アラート委員会活動	優秀賞・貢献賞	アラートチーム
30	YCEプログラム優秀賞	YCEに関する資料作成・企画等に貢献したクラブ	優秀貢献賞	YCE・国際関係・ライオンズレオ委員会
31	国際関係賞	1）地元留学生・技術実習生に対する援助	金・銀・銅	
		2）海外クラブとの姉妹締結	特別友好賞	
32	国際交流賞	地元国際交流協会等との連携事業	特別賞	
33	ライオンズレオ優秀賞	1）レオクラブをスポンサーしたクラブ	功労賞	
		2）レオクラブの活動強化に貢献したクラブ	功労・努力賞	
34	DX推進賞	・クラブでITを活用してコストの低減を行ったクラブ ・FB,Mylionなどを活用して、クラブの活性化を実現した	優秀・努力賞	DXチーム
35	同好会優秀賞	従来の発想を超えた同好会で、クラブ運営や外部へのMC（マーケティングコミュニケーション）効果に貢献し、実績を出したクラブ	金・銀・銅	副幹事

（B）個人表彰

種　類	授与基準	アワード	選考主管
特別功労ライオン賞	ライオニズム高揚に特に貢献のあった会員	相当数	キャビネット
大会出席・フォーラム出席賞	各種大会出席でライオニズムの効用を実践した会員		
地区年次大会	5回以上からの出席		
OSEALフォーラム	5回以上からの出席		
国際大会	5回以上からの出席		
骨髄バンクドナー登録・骨髄提供	登録者・提供者全員		
新入会員スポンサー賞	2人目から5人目の子会員はのぞく		

（C）一般表彰

1	ノンライオンの型でライオンズクラブの奉仕活動に特別の功績のあった方
2	献眼・献腎・献骨髄をされた方（その都度ガバナーより感謝状を贈る）

（D）その他　既存のアワード以外にも地区独自のものを検討しています

年度　組織表

地区LCIFコーディネーター
鴨島

第二副地区ガバナー 地区GMA副リーダー	
石井 淑雄	坂出白峰

6RC	7RC	8RC	9RC
寺尾 省三	岸 岩男	立道 健司	水野 浩吉
四万十	高知中央	徳島城山	脇

6R

1ZC	2ZC	3ZC
矢野義尚	前田清次	山下章一
高知柏	中土佐	宿毛
高知	須崎	四万十
高知柏	土佐	土佐清水
高知東	伊野	宿毛
高知北	佐川越知	大方
高知桜	中土佐	大正
5	5	5

7R

1ZC	2ZC	3ZC
森本孝明	坂東伸政	西内康志
南国	高知黒潮	高知桂
高知鷹城	高知黒潮	高知桂
室戸	土佐山田	高知中央
南国	土佐本山	高知安芸
土佐香南	高知南	高知りょうま
高知鏡川	高知よさこい	
5	5	4

8R

1ZC	2ZC
孫田勤	乾崇
小松島	上板
徳島	徳島中央
小松島	石井
阿南	徳島城山
徳島南	上板
阿波勝浦	徳島吉野川
徳島マリンピア	土成
徳島すだち	徳島やまもも
7	7

9R

1ZC	2ZC
大塚計次	藤原茂芳
藍住	阿波
徳島眉山	阿波池田
鳴門	脇
藍住	鴨島
板野	阿波
鳴門西	神山
北島	徳島藍
6	6

地区GMTコーディネーター 地区GMA副リーダー	
真鍋 隆	こんぴら

地区GMA新クラブチーム		
リーダー	山本 久美子	徳島藍
メンバー	藤岡 志津恵	高知りょうま
メンバー	石川 裕之	三豊

地区GMA新会員チーム		
リーダー	真鍋 隆	こんぴら
メンバー	横山 伸也	松山金亀
メンバー	池 美季	高知

地区GMA会員満足度チーム		
リーダー	長尾 和彦	高松源平
メンバー	斎藤 明子	高知
メンバー	東 晃一	松山ホスト

GLTコーディネーター	
橋本 充好	高知柏

GSTコーディネーター	
酒井 公一	高知りょうま

LCIF推進コーディネーター	
高岡 英治	松山湯築

SCP・FWTコーディネーター	
山本 久美子	徳島藍
副 藤岡 志津恵	高知りょうま

GAT・GMA・会則 委員会　委員長 一宮 昭夫　北島

1R	2R	3R	4R	5R	6R	7R	8R	9R
山本宗宏	梶原俊二	板倉定夫	美馬克行	大河内孝	畠中耕一	岡村敬造	唐住利明	比松秀勝
松山中央	今治	伊予吉田	高松	観音寺	高知	高知りょうま	阿南	徳島眉山

アラートチーム　リーダー 高岡 英治　松山湯築／副リーダー 出射 隆文　高松フェニックス

1R	2R	3R	4R	5R	6R	7R	8R	9R
渡邉秀揮	織田秀樹	寺尾幸記	田中元	宮下剛	藤戸啓朗	橋本孝志	圓山登	橋本嘉胤
松山西	東予	大洲	高松空港	三豊	須崎	高知よさこい	小松島	藍住

青少年・LCIF・ライオンズクエスト 委員会　委員長 山畠 まゆみ　徳島藍

1R	2R	3R	4R	5R	6R	7R	8R	9R
開忠和	高橋康壽	野本修二朗	鴨井俊徳	氏家寿士	山岡和也	山本宗一	中村秀美	林正二
松山南	西条石鎚	八幡浜	三木さぬき	善通寺	須崎	高知よさこい	徳島吉野川	鳴門

デジタル(DX)チーム　リーダー 長尾 和彦　高松源平

1R・2R・3R	4R・5R	6R・7R	8R・9R
井出幸彦	十川剛	泉清博	茶谷拓至
今治東	三豊	高知中央	徳島すだち

環境保全・保健福祉 委員会　委員長 豊岡 隆司　徳島城山

1R	2R	3R	4R	5R	6R	7R	8R	9R
大野八重子	菅桂一	石田靖也	赤瀬直温	砂本健	池美季	山本隆心	齋藤徹	山添純二
松山東	伊予小松	内子	高松屋島	丸亀京極	高知	高知鏡川	石井	鴨島

MC・地区誌編集 委員会　委員長 赤星 朝彦　神山

1R	2R	3R	4R	5R	6R	7R	8R	9R
佐伯康司	三好正俊	末光勝幸	藪脇博之	香川均	乾哲郎	和田信介	日浅哲仁	元木章生
松前	川之江中央	伊方	小豆島	綾歌郡	四万十	高知中央	土成	阿波池田

YCE・国際関係・ライオンズレオ 委員会　委員長 川田 博文　高松葵／副委員長 馬場 信一　高知南

1R	2R	3R	4R	5R	6R	7R	8R	9R
若江進	伊藤嘉秀	朝井秀幸	松本安典	吉田幸男	近藤御風	大塚丈	中川政彦	石井哲夫
松山城東	新居浜	三瓶	八栗	多度津	佐川越知	高知鷹城	徳島南	北島

局
-1-15
-0495

ライオンズクラブ国際協会
OSEAL調整事務局
〒100-0011 東京都千代田区内幸町1－3－1
幸ビルディング2階
TEL 03-6811-2343 FAX 03-6811-2342
oseal@lionsclubs.org

明弘
- 29
- 7282

一般社団法人日本ライオンズ
ライオン誌日本語版委員会
〒104-0028 東京都中央区八重洲2-6-15
JOTOビル9階
TEL 03-6262-1263 FAX 03-3241-4388
https://lionsclubs.or.jp/

第69回 地区年次大会 委員会

委員長 増富 義明 鴨島／大会事務局長 井内 高志 鴨島／大会事務局会計 原田 和典 鴨島

副委員長

氏名	クラブ
寺田正博	徳島
圓山登	小松島
村田浩司	阿南
中川政彦	徳島南
喜田和彦	阿波勝浦
門田隆	徳島マリンピア
三居誠	徳島すだち
関勝美	徳島中央
齋藤徹	石井
平松義孝	徳島城山
津川旭	上板
島出恵美子	徳島吉野川
高岡卓史	土成
米田剛	徳島やまもも
永尾勝彦	徳島眉山
友枝幹雄	鳴門
矢野藍秀	藍住
武市賢二	板野
山本菊太郎	鳴門西
岸本直樹	北島
大岡清次郎	阿波池田
小田一夫	脇
井内高志	鴨島
西渕正和	阿波
岩丸正史	神山
徳永和子	徳島藍

336-A地区 2022～2023

地区ガバナー
地区GATファシリテーター ・ 地区GMAリーダー ・
市村 通夫

前地区ガバナー 地区名誉顧問会議長
蔵本 守雄 | 高松源平

第一副地区ガバナー 地区GMA副リーダー
山﨑 勝彦 | 高 知

地区名誉顧問

酒井 公一	高知りょうま
高岡 英治	松山湯築
関野 邦夫	東 予
川辺 信郎	徳島城山
真鍋 隆	こんぴら
橋本 充好	高 知 柏
木内 千春	板 野
松前 龍宗	高松玉藻
長谷川 憲男	高 知 桂
菅 武廣	松山湯築
山地 章靖	坂出白峰
西園寺純一	保 内

特別資金積立金会計管理委員会

委員長	市村 通夫	鴨 島
副委員長	蔵本 守雄	高松源平
委 員	酒井 公一	高知りょうま
委 員	高岡 英治	松山湯築
委 員	関野 邦夫	東 予
委 員	川辺 信郎	徳島城山
委 員	真鍋 隆	こんぴら
委 員	橋本 充好	高 知 柏
委 員	木内 千春	板 野
委 員	松前 龍宗	高松玉藻
委 員	長谷 川憲男	高 知 桂
委 員	菅 武廣	松山湯築
委 員	山地 章靖	坂出白峰
委 員	西園寺純一	保 内

選挙 管理・推薦 委員会

委員長	酒井 公一	高知りょうま
委 員	高岡 英治	松山湯築
委 員	川辺 信郎	徳島城山
委 員	真鍋 隆	こんぴら

緊急援助引当金 委員会

委員長	市村 通夫	鴨 島
副委員長	山﨑 勝彦	高 知
副委員長	石井 淑雄	坂出白峰
委 員	後藤田邦裕	鴨 島
委 員	阿部 稔	鴨 島
委 員	森岡 孝	松山城山
委 員	佐伯 晴幸	今治中央
委 員	埜下 浩孝	南宇和
委 員	松原 典士	長 尾
委 員	東條 仁	こんぴら
委 員	寺尾 省三	四万十
委 員	岸 岩男	高知中央
委 員	立道 健司	徳島城山
委 員	水野 浩吉	脇

監査委員

東條 昭二	板 野
藤田 實	徳島マリンピア

地区キャビネット会計
阿部 稔
鴨島

地区キャビネット幹事
後藤田 邦裕
鴨島

1RC
森岡 孝
松山城山

1ZC	2ZC	3ZC
川中 勇	田中孝幸	佐々木哲広
松山ホスト	松山西	松山金亀
松山ホスト	松山道後	松山中央
松山東	伊予	松山南
砥部	松山西	松山金亀
松山つばき	松前	松山白鷺
松山城山	松山北	松山センチュリー
	松山湯築	
	松山城東	
5	7	5

2RC
佐伯 晴幸
今治中央

1ZC	2ZC	3ZC	4ZC
秋山克幸	井出幸彦	佐藤嘉高	越智吉輝
新居浜中央	今治東	川之江	東 予
新居浜	今 治	伊予三島	西 条
新居浜中央	今治中央	川之江	東 予
新居浜別子	今治東	伊予土居	伊予小松
新居浜ひうち	今治くるしま	四国中央法皇	西条石鎚
		川之江中央	
4	4	5	4

3RC
埜下 浩孝
南宇和

1ZC	2ZC	3ZC
正司 弘	菊池英充	赤松俊二
宇和	八幡浜みなと	鬼 北
大洲	八幡浜	宇和島
宇和	三 瓶	伊予吉田
内子	伊 方	南宇和
野村	保 内	鬼 北
	八幡浜みなと	
4	5	4

4RC
松原 典士
長尾

1ZC	2ZC	3ZC	4ZC
二見尚子	三好東曜	江元祥晃	鏡原勲男
高松フェニックス	高松東	東かがわ	高松玉藻
高 松	高松東	東かがわ	高松玉藻
小豆島	高松西	長 尾	高松栗林
小豆島東	直 島	志 度	高松屋島
高松葵	八 栗	三木さぬき	高松紫雲
高松南	高松源平	高 松グリーン	高松空港
高松フェニックス			高松北
6	5	5	6

5RC
東條 仁
こんぴら

1ZC	2ZC
長尾克己	高橋啓二
坂出白峰	観音寺
丸 亀	観音寺
坂 出	善通寺
坂出白峰	多度津
綾歌郡	三 豊
丸亀京極	こんぴら
うたづ	中観音寺央
シ坂ニ出ア	
7	6

内局会顧問
木内 千春
板 野

地区キャビネット副幹事

事務局長	事務局次長	事務局次長	副会計 1・3R担当	MC・地区誌編集 2R担当	青少年・LCIF・ライオンズクエスト 4・5R担当	YCE・国際関係・ライオンズレオ 6・7R担当	環境保全・保健福祉 8・9R担当
齋藤 翠	豊永 寛二	竹内 安彦	原田 和典	江富 久雄	北島カナヱ	岡田 理絵	吉本 憲二
石井	徳島マリンピア	徳島城山	鴨島	北島	徳島藍	鳴門	土成

ライオンズクラブ国際協会
336－A地区
鴨島キャビネット事務局

〒776-0010
徳島県吉野川市鴨島町鴨島155番地6

TEL 0883－36－1442

FAX 0883－36－1443

kamojimacab@lci336a.org

事務局員 西木 千秋
西岡 千種

ライオンズクラブ国際協会
336複合地区ガバナー協議会事務

〒700-0985 岡山県岡山市北区厚生町3
岡山商工会議所6F

TEL 086-234-0695 FAX 086-234

admin@lions-md336.org

ライオンズクラブ国際協会
336－A地区 情報センター

長尾 和彦 | 佐藤 陽子 | 鍋島

〒761-8084 香川県高松市一宮町1170

TEL 087-886-9690 FAX 087-885

mail:info@lci336a.org

2022－2023年度　周年行事 予定一覧

R	Z	クラブ名	周年	予定日		会　場
1	3	松山南	45	2023年2月25日	土	ANAクラウンプラザホテル松山
2	1	新居浜中央	45	未定		記念例会のみ
	2	今治くるしま	30	2023年3月5日	日	今治国際ホテル
3	1	野村	45	2023年4月（予定）		未定
	2	伊方	45	未定		未定
	2	八幡浜みなと	40	未定		未定
4	1	髙松フェニックス	10	未定		未定
	4	高松栗林	60	2023年4月16日	日	高松国際ホテル
		高松空港	20	未定		ザ　チェルシー
5	1	丸亀	65	2022年11月6日	日	オークラホテル丸亀
		綾歌郡	55	2022年11月20日	日	未定
	2	観音寺	65	2023年3月（予定）		
		三豊	50	2022年10月30日	日	琴参閣
6	1	高知東	40	2023年3月19日	日	三翠園
	2	須崎	60	2023年4月（予定）		須崎市立市民文化会館（予定）
		伊野	55	2022年10月25日	火	未定
		中土佐	40	2023年4月16日	日	黒潮本陣（高岡郡中土佐町久礼）
7	2	高知南	30	2023年		ザ クラウンパレス新阪急高知
		高知よさこい	20	2023年4月2日	日	城西館
		高知りょうま	25	2023年3月12日	日	三翠園
8	1	小松島	60	2023年5月7日	日	未定
		徳島南	50	未定		徳島県建設センター
		阿南	60	2023年３月（予定）		未定
		阿波勝浦	45	2022年9月25日	日	月ヶ谷温泉「月の宿」
9	1	鳴門	60	2023年4月16日	日	未定
	2	阿波池田	60	2022年11月20日	日	未定

2022年7月現在

We Serve

ライオンズクラブ国際協会336-A地区

2022−2023年度　地区ガバナー公式訪問

開催日		時　間	R	場　所
2022年8月6日	土	・会　議 13:00〜15:15 ・懇親会 15:30〜16:45	4	高松国際ホテル
2022年8月7日	日	・午後（未定）	5	まなべ結婚式場
2022年8月20日	土	・受　付 13:00〜13:30 ・会　議 13:30〜17:00 ・懇親会 17:15〜18:45	6	新ロイヤルホテル四万十
2022年8月21日	日	・受　付 13:30〜13:50 ・会　議 14:00〜17:00 ・懇親会 17:10〜18:30	7	ザ クラウンパレス新阪急高知
2022年8月27日	土	・受　付 14:00〜 ・全体会 14:30〜16:20 ・分科会 16:30〜17:30 ・懇親会 18:30〜19:30	8	JRホテルクレメント徳島
2022年8月28日	日	・14:30〜16:20	9	JRホテルクレメント徳島
2022年9月3日	土	・会　議 14:00〜 ・懇親会 17:00〜	2	今治国際ホテル
2022年9月4日	日	・会　議 15:00〜17:30 ・懇親会 18:00〜19:30	1	道後山の手ホテル
2022年9月10日	土	・13:30〜	3	御荘文化センター大研修室

次　第（例）	
1．開会宣言	
2．国旗掲揚	
3．国歌及ライオンズ・ソング斉唱　---※1	
4．出席者紹介	
5．歓迎の言葉	地元の地区名誉顧問　又はRC
6．訪問の挨拶	地区ガバナー・副地区ガバナー
7．地区ガバナー地区運営方針説明	地区ガバナー
8．コーディネーター・委員会からの要望	コーディネーター・委員長 又 は委員
9．クラブからの報告・要望・質問	クラブ会長が話、ガバナーが対応
10．キャビネット事務報告、連絡事項	キャビネット幹事
11．閉会宣言	
12．懇親会　----------　※2	

※　No.7〜10はキャビネット幹事が進行を扱う

※1「ライオンズヒム」もしくは「ライオンズクラブの歌」を選択してください

※2　懇親会は勧められていますが状況により開催の判断はRCにお任せします

※3　時間は、懇親会を省いて2〜3時間を目安にしてください

※4　クラブからの参加は、会長・第一副会長・幹事・会計

336-A地区会員現況

期　間:2021年7月度～2022年6月度

R	Z	クラブ名	期首	6月末	増減	家族会員
1	1	松山ホスト	37	34	-3	0
		松山東	48	52	4	0
		砥部	56	56	0	14
		松山つばき	64	62	-2	42
		松山城山	42	46	4	0
		Z小計	247	250	3	56
	2	松山道後	57	56	-1	0
		伊予	41	43	2	0
		松山西	50	53	3	9
		松前	22	20	-2	0
		松山北	29	30	1	8
		松山湯築	62	48	-14	3
		松山城東	27	25	-2	0
		Z小計	288	275	-13	20
	3	北条	20	0	-20	0
		松山中央	117	111	-6	0
		松山南	45	45	0	0
		松山金亀	57	59	2	5
		松山白鷺	67	67	0	0
		松山センチュリー	40	34	-6	4
		Z小計	346	316	-30	9
		R合計	**881**	**841**	**-40**	**85**
2	1	新居浜	61	60	-1	2
		新居浜中央	12	11	-1	0
		新居浜別子	29	30	1	2
		新居浜ひうち	45	47	2	0
		Z小計	147	148	1	4
	2	今治	57	58	1	6
		今治中央	47	46	-1	0
		今治東	42	41	-1	2
		今治くるしま	41	38	-3	1
		Z小計	187	183	-4	9
	3	伊予三島	39	40	1	2
		川之江	48	39	-9	13
		伊予土居	50	50	0	22
		四国中央法皇	32	32	0	2
		川之江中央	18	17	-1	0
		Z小計	187	178	-9	39
	4	西条	67	70	3	25
		東予	52	52	0	12
		伊予小松	13	13	0	0
		西条石鎚	44	40	-4	12
		Z小計	176	175	-1	49
		R合計	**697**	**684**	**-13**	**101**
3	1	大洲	42	41	-1	0
		宇和	46	42	-4	10
		内子	51	48	-3	19
		野村	16	16	0	0
		Z小計	155	147	-8	29
	2	八幡浜	37	37	0	0
		三瓶	14	14	0	0
		伊方	34	35	1	0
		保内	15	14	-1	0
		八幡浜みなと	43	41	-2	0
		Z小計	143	141	-2	0
	3	宇和島	34	32	-2	2
		伊予吉田	20	20	0	0
		南宇和	34	35	1	5
		鬼北	37	38	1	9
		Z小計	125	125	0	16
		R合計	**423**	**413**	**-10**	**45**

R	Z	クラブ名	期首	6月末	増減	家族会員
4	1	高松	34	31	-3	0
		小豆島	44	43	-1	7
		小豆島東	29	26	-3	1
		高松葵	34	37	3	10
		高松南	22	20	-2	7
		高松フェニックス	27	20	-7	4
		Z小計	190	177	-13	29
	2	高松東	45	48	3	9
		高松西	55	46	-9	13
		直島	25	24	-1	0
		八栗	30	27	-3	10
		高松源平	31	30	-1	7
		Z小計	186	175	-11	39
	3	東かがわ	40	37	-3	11
		長尾	34	31	-3	0
		志度	22	46	24	4
		三木さぬき	51	51	0	24
		高松グリーン	17	16	-1	0
		Z小計	164	181	17	39
	4	高松玉藻	10	16	6	6
		高松栗林	43	39	-4	2
		高松屋島	40	33	-7	9
		高松紫雲	59	59	0	16
		高松空港	25	26	1	0
		高松北	34	30	-4	5
		Z小計	211	203	-8	38
		R合計	**751**	**736**	**-15**	**145**
5	1	丸亀	99	94	-5	0
		坂出	40	36	-4	4
		坂出白峰	128	129	1	70
		綾歌郡	19	21	2	5
		丸亀京極	64	67	3	24
		うたづ	38	33	-5	4
		坂出シニア	48	39	-9	8
		Z小計	436	419	-17	115
	2	観音寺	45	42	-3	0
		善通寺	42	38	-4	3
		多度津	61	61	0	21
		三豊	46	41	-5	0
		こんぴら	50	45	-5	25
		観音寺中央	23	23	0	0
		Z小計	267	250	-17	49
		R合計	**703**	**669**	**-34**	**164**
6	1	高知	68	73	5	8
		高知柏	58	54	-4	14
		高知東	45	44	-1	14
		高知北	37	36	-1	13
		高知桜	37	37	0	10
		Z小計	245	244	-1	59
	2	須崎	26	25	-1	0
		土佐	45	46	1	0
		伊野	30	28	-2	7
		佐川越知	20	19	-1	4
		中土佐	21	21	0	0
		Z小計	142	139	-3	11
	3	四万十	57	58	1	11
		土佐清水	40	38	-2	4
		宿毛	20	19	-1	0
		大方	23	23	0	3
		大正	14	14	0	2
		Z小計	154	152	-2	20
		R合計	**541**	**535**	**-6**	**90**

R	Z	クラブ名	期首	6月末	増減	家族会員
7	1	高知鷹城	53	52	-1	10
		室戸	30	26	-4	4
		南国	30	26	-4	1
		土佐香南	37	33	-4	10
		高知鏡川	33	33	0	3
		Z小計	183	170	-13	28
	2	高知黒潮	69	66	-3	0
		土佐山田	9	7	-2	2
		土佐本山	30	28	-2	6
		高知南	34	30	-4	0
		高知よさこい	43	38	-5	11
		Z小計	185	169	-16	19
	3	高知桂	40	36	-4	2
		高知中央	60	57	-3	17
		高知安芸	42	40	-2	4
		高知りょうま	63	62	-1	21
		Z小計	205	195	-10	44
		R合計	**573**	**534**	**-39**	**91**
8	1	徳島	13	10	-3	0
		小松島	28	26	-2	11
		阿南	48	51	3	15
		徳島南	12	12	0	3
		阿波勝浦	25	23	-2	2
		徳島マリンピア	36	35	-1	0
		徳島すだち	72	70	-2	0
		Z小計	234	227	-7	31
	2	徳島中央	18	16	-2	0
		石井	19	19	0	6
		徳島城山	49	37	-12	13
		上板	32	30	-2	0
		徳島吉野川	36	35	-1	0
		土成	30	29	-1	0
		徳島やまもも	30	29	-1	6
		Z小計	214	195	-19	25
		R合計	**448**	**422**	**-26**	**56**
9	1	徳島眉山	27	27	0	0
		鳴門	38	39	1	0
		藍住	35	33	-2	0
		板野	31	30	-1	0
		鳴門西	17	17	0	0
		北島	41	45	4	2
		Z小計	189	191	2	2
	2	阿波池田	26	25	-1	0
		脇	41	40	-1	4
		鴨島	30	30	0	6
		阿波	18	16	-2	0
		神山	13	13	0	0
		徳島藍	32	28	-4	5
		Z小計	160	152	-8	15
		R合計	**349**	**343**	**-6**	**17**
		地区合計	**5414**	**5177**	**-237**	**794**

＊7月1日時点でのServannaAでの月別会員数となります。
ServannaAと国際協会のMyLCIとは切断されているため情報の反映に時差が生じています。

家族会員数は再掲です。

私たちがキャビネットスタッフです

監査委員
藤田　實
（徳島マリンピア）

監査委員
東條　昭二
（板野）

会　計
阿部　稔
（鴨島）

幹　事
後藤田　邦裕
（鴨島）

副幹事・MC、
地区誌編集委員会
江富　久雄
（北島）

副幹事・副会計
原田　和典
（鴨島）

副幹事・事務局次長
竹内　安彦
（城山）

副幹事・事務局次長
豊永　寛二
（徳島マリンピア）

副幹事・事務局長
齋藤　翠
（石井）

■事務局員
西木　千秋
西岡　千種

336－A地区情報センター
（各種資料等作成のサポート）
■センター長
長尾　和彦
■事務局員
佐藤　陽子
鍋島　明弘

副幹事・環境保全、
保健福祉
吉本　憲二
（土成）

副幹事・YCE、
国際関係、ライオンズレオ
岡田　理絵
（鳴門）

副幹事・青少年、
LCIF、ライオンズクエスト
北島　カナエ
（徳島藍）

編集後記

7月に第一号を発行という前提で取り組んできたため、関係各位の皆様方には投稿までの期間の短さまた、原稿の文字数などで大変ご迷惑をおかけいたしましたこと深くお詫び申し上げます。この度第一号が予定通り発行できましたことは関係各位の皆様方のご協力のお陰と感謝申し上げる次第であります。

地区誌は会員間の情報の共有を図っていくことの手段としてまた、より親しんでいただける地区誌づくりが求められていることから、次号以降さらに内容を充実させていく所存ですので、会員の皆様方からのご意見、ご要望をお待ちいたしております。

MC・地区誌編集委員会
赤星　朝彦

表紙写真：江富 久雄

PEACE

2022年～2023年度

◇テーマ

思いやりのあるリーダーになろう

ライオンズ国際平和ポスター・コンテストをスポンサーしてくださり、ありがとうございます！このコンテストは、地域の子どもたちと共に、平和、寛容さ、国際理解を推進する素晴らしい機会です。平和を考え、それが自分たちにとって何を意味するかを独創的に表現し、その独自のビジョンを世界の人々と分かち合うことを、11 歳から 13 歳の子どもたちに奨励します。

平和ポスター・コンテストの審査

各ポスターは、独創性、芸術性、テーマをどう表現しているかについて審査されます。ポスターは、地域、地区、複数地区、そして国際的なレベルと、いくつかの段階で審査されます。国際レベルでは、芸術、平和、青少年、教育、マスコミの各分野から選ばれた審査員が、1 人の大賞受賞者と 23 人の優秀賞受賞者を決定します。

- 1名の国際大賞受賞者には 5,000ドルが授与され、特別授賞式に招待されます。
- 23名の優秀賞受賞者には、それぞれ50 米ドルの賞金と表彰状が贈られます。

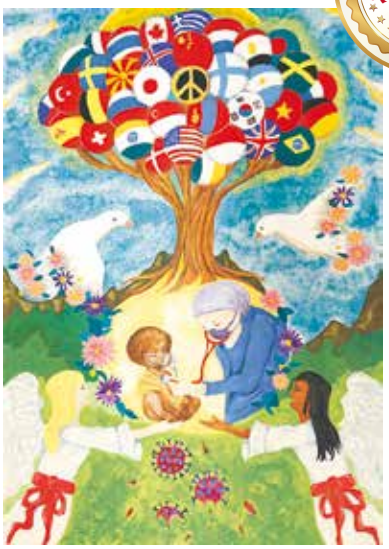

第33回 336-A地区 最優秀賞

森田 結心（もりた ゆい） 三木町立三木中学校1年

コメント：もし私が女神なら、どの国のどの人も助けたい。皆さんの心の中の女神はどうですか？

スポンサークラブ：三木さぬきライオンズクラブ

第35回 国際平和ポスターコンテスト 作品募集

応募できる方

2022 年 11 月 15 日に
11 歳、12 歳または 13 歳になっている児童・生徒
（有資格の誕生日は 2008 年 11 月 16 日から 2011 年 11 月 15 日です。）

応募締切

2022 年 11 月 15 日(火)

応募規程

- 用紙の大きさは、33×50cm 以上 50×60cm 以下の画用紙を使用。
- ポスターには、どの言語であれ、言葉や数字を使ってはならない。
- 鉛筆・クレヨン・マジックペン・絵の具・チヨークなどを使うことができる。
- 立体作品は受け付けない。のり・テープ・ホッチキスなどいかなる物も添付できない。
- 応募作品は、郵送用の筒に巻いて入れられるように柔軟性のある物でなければならない。
- 生徒一人につき 1 点だけ提出できます。単独で描いたものに限ります。
- 写真を用いてはならない。コンピューターで制作してはならない。

2022 ～ 2023 年度
ライオンズ国際協会
336-A地区　鴨島キャビネット事務局
〒776-0010 徳島県吉野川市鴨島町鴨島 155 番地6
tel 0883-36-1442 fax 0883-36-1443
mail:kamojimacab@lci336a.org

We Serve

地区誌 しこく 7・8・9 月
2022 年・第 119 号 No.1
・発 行 日　令和 4 年 7 月 1 日
・発 行 所　336-A地区 鴨島キャビネット事務局
・発 行 人　市村通夫
・企画編集　MC・地区誌編集委員会
・印　　刷　株式会社　成光社